



สารบัญ

หน้า

สารจากคณะกรรมการบริษัท	1
รายงานคณะกรรมการตรวจสอบ	2
ผลการดำเนินงานโดยรวม	4
ข้อมูลทั่วไปของบริษัท	5
ปัจจัยความเสี่ยง	7
ลักษณะการประกอบธุรกิจ	9
การประกอบธุรกิจแต่ละสายผลิตภัณฑ์	12
ทรัพย์สินที่ใช้ในการประกอบธุรกิจ	14
ผู้ถือหุ้นรายใหญ่ของบริษัท	16
โครงสร้างการจัดการ	18
รายงานการปฏิบัติตามหลักการกำกับดูแลกิจการที่ดี	28
กิจกรรมขององค์กรเพื่อความรับผิดชอบต่อสังคม	40
สรุปรายการระหว่างกัน	41
รายละเอียดของกรรมการและผู้บริหาร	45
รายงานความรับผิดชอบต่อของคณะกรรมการต่อรายงานทางการเงิน	52
รายงานของผู้สอบบัญชีรับอนุญาตและงบการเงิน	53



สารจากคณะกรรมการบริษัท

เรียน ท่านผู้ถือหุ้น

ในปี 2557 ผลการดำเนินงานของบริษัท เอเซียเมทอลล์ จำกัด (มหาชน) และบริษัทย่อยมีรายได้จากการขายและบริการรวม 4,781.88 ล้านบาท ลดลงจำนวน 641 ล้านบาท และมีผลขาดทุนสุทธิรวม 17 ล้านบาท ลดลง 184 ล้านบาท เมื่อเทียบกับผลประกอบการในปี 2556 สืบเนื่องจากสภาวะเศรษฐกิจโลกของปี 2557 ที่มีการชะลอตัวลงทั้งโซนยุโรป อเมริกา เอเชียรวมถึงประเทศไทย ที่ได้รับแรงกระทบจากการชะลอตัวดังกล่าว อุตสาหกรรมเหล็ก เป็นอุตสาหกรรมหนึ่งที่ได้รับผลกระทบจากการชะลอตัวดังกล่าวทั้งปัจจัยภายนอกและภายใน อาทิ ภาวะเหล็กล้นตลาดโลกแนวโน้มเหล็กจากจีนไหลเข้าไทยเป็นจำนวนมาก ราคาเหล็กภายในประเทศสูงกว่าต่างประเทศ อย่างไรก็ตาม จากการศึกษาที่บริษัทมีความมุ่งมั่นต้องการเป็นศูนย์บริการเหล็กครบวงจร บริษัทจึงสั่งนำเข้าเหล็กเพื่อรองรับลูกค้ากลุ่มดังกล่าวแต่จากการที่ตลาดในประเทศมีการชะลอตัวทั้งภาครัฐและภาคเอกชน โดยเฉพาะ ภาคอุตสาหกรรมยานยนต์ ส่งผลให้บริษัทคงเหลือสินค้าคงค้างในปริมาณสูงประกอบกับราคาสินค้าในตลาดต่ำลง ถึงอย่างไรก็ตามคณะผู้บริหารยังมีความมุ่งมั่นที่จะบริหารงานอย่างเต็มประสิทธิภาพ สร้างผลกำไร ผลยั่งยืนให้แก่ตัวบริษัท

และในปี 2558 บริษัทยังมุ่งมั่นที่จะดำเนินธุรกิจตามที่ได้ตั้งไว้ไม่ว่าจะเป็นการพัฒนาบุคลากรและเครื่องมือต่างๆ ให้มีประสิทธิภาพและดำเนินธุรกิจด้วยการมีจริยธรรมและจรรยาบรรณในการดำเนินธุรกิจไม่ว่าเป็น คู่ค้า ลูกค้า และสังคมรอบข้างไม่ว่าจะเป็นหน่วยงานราชการหรือเอกชน เพื่อดำรงไว้ซึ่งการดูแลกิจการที่ดีแม้ว่าสถานการณ์ทางการเมืองในปัจจุบันยังคงมีความไม่แน่นอน แต่ทางบริษัทมั่นใจว่าด้วยการยึดหลักในจริยธรรมและจรรยาบรรณที่บริษัทดำเนินธุรกิจอยู่จะสามารถฝ่าฟันอุปสรรคต่างไปได้ซึ่งจะเป็นปีที่ท้าทายฝ่ายบริหารของบริษัทอีกปีหนึ่ง

ในนามของคณะกรรมการบริษัท ขอขอบคุณท่านผู้ถือหุ้น ลูกค้า พันธมิตรทางการค้า สถาบันการเงินทั้งในประเทศ และต่างประเทศ หน่วยงานภาครัฐ ภาคเอกชน และทุกภาคส่วนที่เกี่ยวข้องที่ได้ให้การสนับสนุนการดำเนินงานของ บริษัทด้วยดีเสมอมา ขอขอบคุณผู้บริหาร และพนักงานทุกท่านที่ได้ปฏิบัติหน้าที่ด้วยความรับผิดชอบ และด้วยความร่วมมือร่วมใจที่จะพัฒนาศักยภาพขององค์กรในทุกด้าน เพื่อสร้างมูลค่าส่วนเพิ่มให้กับผู้ถือหุ้น ผู้มีส่วนได้ส่วนเสีย และสังคมโดยรวม และขอให้ทุกท่านเชื่อมั่นว่า บริษัทจะมุ่งมั่นดำเนินธุรกิจให้บังเกิดผลประโยชน์สูงสุด และพัฒนาองค์กรให้มีความเจริญก้าวหน้าอย่างมั่นคงต่อเนื่องตลอดไป

ขอแสดงความนับถือ

(นายชูศักดิ์ ยงวงศ์ไพบูลย์)

กรรมการผู้จัดการ



รายงานคณะกรรมการตรวจสอบ

ในรอบปีบัญชี 2557 คณะกรรมการตรวจสอบได้ปฏิบัติงานอย่างเป็นอิสระและครบถ้วนตามที่ได้รับมอบหมายจากคณะกรรมการบริษัทโดยได้ประชุมร่วมกับผู้บริหารผู้สอบบัญชีและผู้ตรวจสอบภายในเพื่อร่วมเสนอข้อมูลหรือและแลกเปลี่ยนข้อคิดเห็นในวาระที่เกี่ยวข้องโดยคณะกรรมการตรวจสอบมีฝ่ายตรวจสอบภายในเป็นเครื่องมือในการปฏิบัติการกิจตามกฎบัตรที่กำหนดไว้โดยขึ้นตรงต่อคณะกรรมการตรวจสอบทำให้ปฏิบัติหน้าที่ได้อย่างเป็นอิสระโปร่งใสตามหลักธรรมาภิบาลเพื่อรักษาผลประโยชน์ของบริษัทได้อย่างถูกต้องและไม่มีข้อจำกัดในการเข้าถึงข้อมูลโดยมีการจัดประชุมร่วมกับผู้สอบบัญชีโดยไม่มีฝ่ายจัดการร่วมด้วยจำนวน 4 ครั้งซึ่งสาระสำคัญในการปฏิบัติงานของคณะกรรมการตรวจสอบสรุปได้ดังนี้

รายงานทางการเงินได้สอบทานงบการเงินรายไตรมาสและงบการเงินประจำปี 2557 และหารือร่วมกับผู้สอบบัญชีพร้อมทั้งพิจารณาข้อเสนอแนะด้านระบบควบคุมภายในซึ่งเห็นว่ารายงานทางการเงินของบริษัทได้จัดทำขึ้นอย่างถูกต้องเป็นไปตามมาตรฐานบัญชีที่รับรองทั่วไปและมีการเปิดเผยข้อมูลอย่างเพียงพอ

รายการที่เกี่ยวข้องกันสอบทานและให้ความเห็นต่อรายการที่เกี่ยวข้องกันหรือรายการที่มีความขัดแย้งทางผลประโยชน์เพื่อให้แน่ใจว่าการตกลงเข้าทำรายการมีความเป็นธรรมและเพื่อประโยชน์สูงสุดต่อบริษัทซึ่งบริษัทได้ถือปฏิบัติตามนโยบายการกำกับดูแลกิจการที่ดีโดยถือความโปร่งใสและการเปิดเผยข้อมูลอย่างเพียงพอ

การกำกับดูแลกิจการที่ดีได้ติดตามการสื่อสารเผยแพร่จรรยาบรรณของพนักงานบริษัทกำหนดให้พนักงานบริษัทที่เกี่ยวข้องรายงานข้อผู้ที่เกี่ยวข้องกัน, รายงานการถือครองหุ้นบริษัทประจำทุกไตรมาสที่อาจก่อให้เกิดความขัดแย้งทางผลประโยชน์หรือรายการที่เกี่ยวข้องกันให้คณะกรรมการตรวจสอบทราบทุกครั้งเพื่อนำเสนอต่อคณะกรรมการบริษัทในปี 2556 ไม่พบรายการที่ก่อให้เกิดความขัดแย้งทางผลประโยชน์

ผลการปฏิบัติงานของคณะกรรมการตรวจสอบนำเสนอรายงานผลการปฏิบัติงานของคณะกรรมการตรวจสอบต่อคณะกรรมการบริษัททราบทุกครั้งที่มีการประชุมคณะกรรมการบริษัทโดยได้เสนอความเห็นและให้ข้อเสนอแนะที่เป็นประโยชน์ต่อการบริหารงานของฝ่ายบริหารซึ่งฝ่ายบริหารได้ดำเนินการปรับปรุงแก้ไขตามข้อเสนอแนะอย่างเหมาะสมรวมทั้งพิจารณาผลการประเมินการปฏิบัติงานของคณะกรรมการตรวจสอบในรอบปี 2557 โดยได้รับการประเมินจากคณะกรรมการบริษัทและนำผลการปฏิบัติงานนั้นมาพิจารณาปรับปรุงการปฏิบัติงาน

ผู้สอบบัญชีประเมินความเป็นอิสระของผู้สอบบัญชีและให้ความเห็นต่อคำตอบแทนของผู้สอบบัญชีเพื่อนำเสนอต่อคณะกรรมการบริษัทเพื่อขออนุมัติที่ประชุมสามัญผู้ถือหุ้นประจำปี 2558 ให้แต่งตั้งผู้สอบบัญชีจากบริษัท บีพีอาร์ ออดิท แอนด์ แอดไวเซอร์ จำกัด เป็นผู้สอบบัญชีของบริษัทสำหรับปี 2558 จากกิจกรรมต่างๆดังกล่าวข้างต้นตลอดปี 2557 คณะกรรมการตรวจสอบเห็นว่าคณะกรรมการตลอดจนผู้บริหารของบริษัทฯถือนโยบายการกำกับดูแลกิจการที่ดีเป็นสำคัญและยึดมั่นในจริยธรรมธุรกิจโดยมีความมุ่งมั่นในการปฏิบัติหน้าที่เพื่อให้บรรลุเป้าหมายของบริษัทอย่างมีคุณภาพ

เยี่ยมมืออาชีพรวมทั้งพัฒนาระบบบริหารความเสี่ยงที่สำคัญให้เกิดประสิทธิผลสูงสุดและส่งเสริมระบบควบคุมภายในที่มีประสิทธิผลและเหมาะสมเพียงพอรวมทั้งการตรวจสอบภายในที่มีความเป็นอิสระและมีกระบวนการตรวจสอบที่สอดคล้องกับมาตรฐานสากลการปฏิบัติงานวิชาชีพการตรวจสอบภายในและมีการพัฒนาปรับปรุงระบบการปฏิบัติงานตรวจสอบภายในให้ดีขึ้นอย่างต่อเนื่อง

พล.ต.อ. 
พลตำรวจเอกจุมพล มั่นหมาย

ประธานกรรมการตรวจสอบ

ผลการดำเนินงานโดยรวม

ข้อมูล ณ วันที่ 31 ธันวาคม 2557

งบการเงินโดยรวม

(ล้านบาท)

รายการ	2555	2556 <i>(จัดประเภทใหม่)</i>	2557
สินทรัพย์หมุนเวียน	2,316.67	1,862.41	2,477.80
ที่ดินอาคารและอุปกรณ์	1,052.66	999.23	1,154.33
สินทรัพย์รวม	3,590.09	3,172.80	4,025.68
รวมหนี้สินหมุนเวียน	1,844.47	1,394.42	2,272.81
หนี้สินรวม	1,868.13	1,402.27	2,281.97
จำนวนหุ้นสามัญ	479.94	479.94	480.10
ส่วนของผู้ถือหุ้น	1,721.95	1,770.54	1,743.71
หนี้สินและส่วนของผู้ถือหุ้น	3,590.09	3,172.80	4,025.68
รายได้	7,306.69	5,422.89	4,781.88
ต้นทุนขาย	6,892.60	4,986.23	4,650.23
กำไรขั้นต้น	414.08	436.65	131.65
ค่าใช้จ่ายขาย	91.91	79.00	69.23
ค่าใช้จ่ายบริหาร	66.26	92.30	85.47
รายได้อื่น	13.57	22.66	38.63
กำไรจากการดำเนินงาน	289.10	247.97	21.92
ดอกเบี้ยจ่าย	68.62	35.98	39.84
ภาษีจ่าย	51.93	45.46	(0.58)
กำไรสุทธิ	168.53	166.53	(17.34)

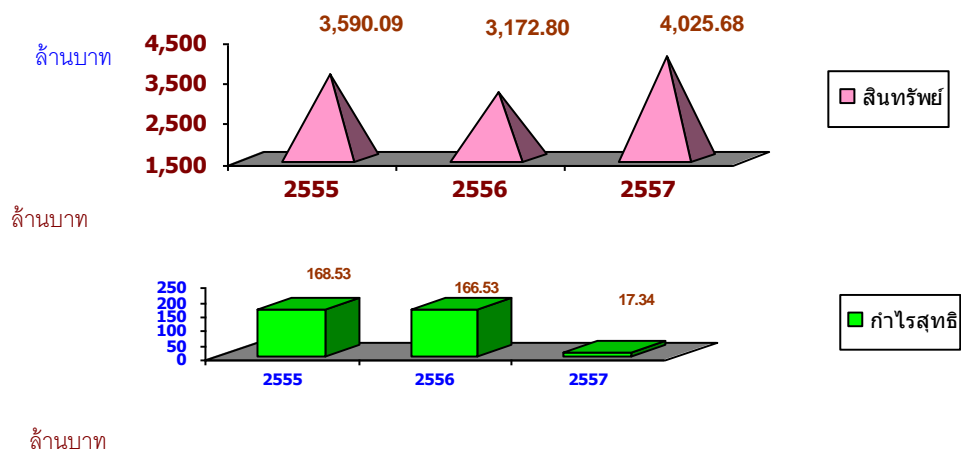



ข้อมูลทั่วไปของบริษัท

บริษัท เอเซียเมทัล จำกัด (มหาชน) (“บริษัท”) ก่อตั้งเมื่อวันที่ 9 มีนาคม 2536 ด้วยทุนจดทะเบียนและเรียกชำระแล้วเริ่มแรก จำนวน 30 ล้านบาท โดยกลุ่มนายชูศักดิ์ ยงวงศ์ไพบูลย์ เพื่อประกอบธุรกิจเป็นศูนย์บริการเหล็กครบวงจร ได้แก่ การจำหน่ายเหล็กม้วน (Coiled) ทั้งชนิดรีดร้อน (Hot-Rolled) และชนิดรีดเย็น (Cold-Rolled) รวมทั้งรับตัดและจำหน่ายเหล็กแผ่น (Sheet) และเหล็กม้วนสลิต (Slitting Coil) ตามขนาดที่ลูกค้ากำหนดและเป็นผู้ผลิตและจำหน่ายเหล็กรูปพรรณได้แก่ ท่อเหล็ก และเหล็กโครงสร้างรูปตัวซีที่ใช้ในอุตสาหกรรมต่าง ๆ โดย ณ วันที่ 31 ธันวาคม 2557 บริษัทมีทุนจดทะเบียน 549.97 ล้านบาท และเรียกชำระแล้ว 480.10 ล้านบาท และกลุ่มยงวงศ์ไพบูลย์ยังคงเป็นผู้บริหารและเป็นผู้ถือหุ้นใหญ่ในสัดส่วนร้อยละ 24.90 ของทุนชำระแล้ว และกลุ่มคุณหญิงปัทมา ลีสวัสดิ์ตระกูล ถือหุ้นในสัดส่วนร้อยละ 14.37 ของทุนชำระแล้ว รวมทั้งกลุ่มสุธีรัชย์ ถือหุ้นในสัดส่วน ร้อยละ 19.13 ของทุนชำระแล้วตามลำดับ (ปิดสมุดทะเบียนล่าสุดวันที่ 12 พ.ค.2557)

กลุ่มบริษัทประกอบด้วยบริษัทย่อย 3 บริษัท คือ

1. บริษัท เอส ที ซี สตีล จำกัด ถือหุ้นโดยบริษัทร้อยละ 99.99 ซึ่งดำเนินธุรกิจผลิตและจำหน่ายท่อเหล็กทั้งชนิดกลมและชนิดเหลี่ยม ที่มีเส้นผ่าศูนย์กลาง 0.5 นิ้ว (12 มิลลิเมตร) ถึง 1 นิ้ว (25 มิลลิเมตร) โดยมีกำลังการผลิตท่อเหล็กทุกชนิดรวม 6,490 ตันต่อปี
2. บริษัท เอเซียเมทัลแพปบริเคชัน จำกัด ถือหุ้นโดยบริษัทร้อยละ 55.00 ซึ่งดำเนินธุรกิจให้บริการออกแบบผลิตโครงสร้างเหล็ก และรับเหมาก่อสร้างโรงงาน
3. บริษัท สางสินค้าผ่านแดนเวียงจันทน์ จำกัด ถือหุ้นโดยบริษัทร้อยละ 40.00 ซึ่งดำเนินธุรกิจให้บริการคลังสินค้า โดยบริษัทฯ ยังไม่เริ่มดำเนินธุรกิจ

บริษัท เอเซียเมทัล จำกัด (มหาชน) ได้แบ่งผลิตภัณฑ์และบริการออกตามลักษณะการประกอบธุรกิจเป็น 2 ประเภท ดังนี้

1. ศูนย์บริการเหล็ก

บริษัทให้บริการจัดหาผลิตภัณฑ์เหล็กในลักษณะศูนย์บริการเหล็ก ทั้งเหล็กแผ่นรีดร้อนชนิดม้วน และเหล็กแผ่นรีดเย็นชนิดม้วน จำหน่ายให้แก่ ผู้ค้าส่งเหล็ก และลูกค้าที่เป็นโรงงานเหล็กต่าง ๆ ซึ่งลูกค้าจะนำไปใช้ในการแปรรูปเป็นชิ้นงานเหล็กต่าง ๆ ต่อไปรวมถึงการให้บริการรับตัดเหล็กตามขนาดต่าง ๆ ที่ลูกค้าต้องการ และเป็นตัวแทนจำหน่ายเหล็กชนิดต่าง ๆ เพื่อตอบสนองของความต้องการที่จะใช้ในงานอุตสาหกรรม โดยเน้นการบริการก่อน และหลังการขาย บริษัทมุ่งเน้นการสร้าง ความพึงพอใจของลูกค้าโดยคำนึงถึงคุณภาพของสินค้าเป็นอันดับแรกซึ่งในปี 2557 บริษัทมีรายได้จากการจัดหาผลิตภัณฑ์เหล็ก คิดเป็นร้อยละ 27.09 ของรายได้รวม

2. การแปรรูปผลิตภัณฑ์เหล็ก

บริษัทให้บริการตัดเหล็กเป็นเหล็กม้วนสลิต เหล็กแผ่น และแปรรูปเหล็กรูปพรรณ ได้แก่ ท่อเหล็ก และเหล็กโครงสร้างรูปตัวซี ซึ่งในปี 2557 บริษัทมีรายได้จากการแปรรูปผลิตภัณฑ์เหล็ก คิดเป็นร้อยละ 72.91 ของรายได้รวม

กลุ่มบริษัทมีกำลังการผลิตและจำหน่ายเหล็กทุกประเภทในปัจจุบันรวม 610,272 ตันต่อปี โดยแบ่งออกเป็นกำลังการผลิตของบริษัท เท่ากับ 603,782 ตันต่อปี และของบริษัทย่อย 6,490 ตันต่อปี ซึ่งในส่วนของบริษัท แบ่งออกเป็น

กำลังการผลิตเหล็กม้วนสลิต 34,000 ตันต่อปี กำลังการผลิตเหล็กแผ่น 280,000 ตันต่อปี กำลังการผลิตท่อเหล็ก 199,782 ตันต่อปี และกำลังการผลิตเหล็กโครงสร้างรูปตัวซี 90,000 ตันต่อปี โดยในปี 2557 บริษัทใช้กำลังการผลิตรวมร้อยละ 32.20 ของกำลังการผลิตรวม ส่วนกำลังการผลิตของบริษัทย่อย เป็นกำลังการผลิตท่อเหล็กทั้งชนิดกลมและชนิดเหลี่ยม 6,490 ตันต่อปี ซึ่งในปี 2557 ใช้กำลังการผลิตร้อยละ 60.20 ของกำลังการผลิต

บริษัทจัดซื้อเหล็กแผ่นรีดร้อนซึ่งเป็นวัตถุดิบหลักในการผลิตจากผู้ผลิตเหล็กแผ่นรีดร้อนในประเทศ ได้แก่บริษัทในกลุ่ม บมจ. สหวิริยาสตีลอินดัสตรี, บริษัทในกลุ่ม บมจ.จี สตีล และ บมจ.จีเจสตีล โดยบริษัทจัดจำหน่ายสินค้าให้แก่ลูกค้าภายในประเทศทั้งหมด ซึ่งลูกค้าของบริษัทสามารถแบ่งออกเป็น 2 กลุ่ม คือ กลุ่มผู้ค้าส่งเหล็ก เป็นกลุ่มผู้ดำเนินธุรกิจค้าส่งเหล็กทั้งในเขตกรุงเทพและปริมณฑล ซึ่งมูลค่าการจำหน่ายให้แก่ลูกค้ากลุ่มนี้คิดเป็นร้อยละ 76 ของรายได้รวมของบริษัทและกลุ่มผู้ประกอบการในอุตสาหกรรมต่างๆ เช่น อุตสาหกรรมเฟอร์นิเจอร์ อุตสาหกรรมเครื่องใช้ไฟฟ้า อุตสาหกรรมยานยนต์ เป็นต้นซึ่งมูลค่าการจำหน่ายให้แก่ลูกค้ากลุ่มนี้คิดเป็นร้อยละ 24 ของรายได้รวมของบริษัทและบริษัทไม่มีการขายสินค้าให้ลูกค้ารายใดรายหนึ่งเกินร้อยละ 12 ของรายได้รวมของบริษัท

บริษัทเน้นความสำคัญของคุณภาพของสินค้าและบริการ รวมทั้งการจัดส่งสินค้าที่ตรงต่อเวลา โดยสินค้าเหล็กโครงสร้างรูปตัวซี และท่อเหล็ก ของบริษัทได้รับเครื่องหมายมาตรฐานอุตสาหกรรมจากกระทรวงอุตสาหกรรม พร้อมกันนี้บริษัทใช้ระบบการบริหารงานคุณภาพในการผลิต ISO 9001 : 2008 มาใช้ในการบริหารงาน เพื่อเป็นการยืนยันต่อลูกค้าถึงการให้ความสำคัญในคุณภาพของสินค้าและบริการของบริษัททั้งในปี 2557 บริษัทได้รับการรับรองระบบ ISO/TS 16949 เพื่อรองรับการขยายฐานลูกค้าในกลุ่มยานยนต์ นอกจากนี้บริษัทยังได้ดำเนินการก่อสร้างอาคารสำหรับการฝึกอบรมพนักงานที่โรงงานแห่งที่ 2 (พนัสนิคม) เพื่อเป็นการยกระดับมาตรฐานการผลิตและการบริหารการจัดการของบริษัทในอนาคตอย่างยั่งยืน

ผลการดำเนินงานในปีที่ผ่านมา บริษัทและบริษัทย่อยมีรายได้จากการขายและบริการเท่ากับ 4,781.88 ล้านบาท โดยมีผลขาดทุนสุทธิเท่ากับ 17.34 ล้านบาท ณ วันที่ 31 ธันวาคม 2557 บริษัทมีสินทรัพย์รวม เท่ากับ 4,025.68 ล้านบาท หนี้สินรวมเท่ากับ 2,281.97 ล้านบาท และส่วนของผู้ถือหุ้น เท่ากับ 1,743.71 ล้านบาท และบริษัทมีทุนจดทะเบียน 549.97 ล้านบาท แบ่งออกเป็นหุ้นสามัญจำนวน 549.97 ล้านหุ้น มูลค่าที่ตราไว้หุ้นละ 1 บาท และมีทุนจดทะเบียนที่เรียกชำระแล้ว 480.10 ล้านบาท

ปัจจัยความเสี่ยง

1. ความเสี่ยงในการประกอบธุรกิจ

- ความเสี่ยงจากการผันผวนของราคาวัตถุดิบ

ในปี 2557 บริษัทและบริษัทย่อยมีรายได้จากการจำหน่ายเหล็กแผ่นรีดร้อนชนิดม้วน และเหล็กแปรรูปที่เป็นผลิตภัณฑ์จากเหล็กแผ่นรีดร้อนชนิดม้วน คิดเป็นร้อยละ 98.93 ของรายได้รวมของบริษัทและบริษัทย่อย ซึ่งผลิตภัณฑ์เหล็กที่จำหน่ายนั้น มูลค่าของวัตถุดิบคิดเป็นร้อยละ 91.16 ของต้นทุนขาย ซึ่งมีการเปลี่ยนแปลงของราคาตามภาวะราคาตลาดโลก ตามอุปสงค์และอุปทานของผู้ผลิต และผู้ใช้เหล็กทั่วโลก และปัจจัยอื่นๆ ที่มีผลกระทบต่อราคาเช่น อัตราแลกเปลี่ยน อัตราภาษีนำเข้า ซึ่งรวมทั้งการกำหนดค่าธรรมเนียมพิเศษ (Surcharge) เป็นต้น ทำให้ต้นทุนของวัตถุดิบของบริษัทและบริษัทย่อยมีความผันผวนตามภาวะของราคาเหล็กในประเทศและทั่วโลกตลอดเวลา ซึ่งบริษัทและบริษัทย่อยอาจเกิดความเสี่ยงหากไม่สามารถปรับราคาขายสินค้าตามต้นทุนที่เปลี่ยนแปลงได้

อย่างไรก็ตามบริษัทมีการติดตามความเคลื่อนไหวของราคาวัตถุดิบอย่างใกล้ชิด เพื่อใช้เป็นแนวทางในการบริหารจัดการสั่งซื้อวัตถุดิบให้สอดคล้องกับปริมาณความต้องการของสินค้าจากลูกค้าของบริษัทและบริษัทย่อยรวมถึงการกำหนดราคาขายสินค้าของบริษัทและบริษัทย่อยนั้น จะพิจารณาต้นทุนขายควบคู่กับราคาตลาดในขณะนั้น โดยหากราคาวัตถุดิบมีแนวโน้มปรับขึ้น บริษัทจะเพิ่มปริมาณการสั่งซื้อวัตถุดิบ และจะใช้นโยบายต้นทุนบวกกำไร เนื่องจากบริษัทจะทำการปรับราคาขายสินค้าเป็นระยะ ๆ ตามราคาวัตถุดิบที่มีการปรับราคา และหากราคาวัตถุดิบมีแนวโน้มปรับลงก็จะลดปริมาณการสั่งซื้อวัตถุดิบ และจะเร่งการจำหน่ายวัตถุดิบและสินค้าสำเร็จรูปให้เร็วขึ้น เพื่อเป็นการระบายสินค้าคงเหลือให้เร็วที่สุด ซึ่งจากการติดตามความเคลื่อนไหวของราคาวัตถุดิบและนโยบายการกำหนดราคาขายดังกล่าว ทำให้การเปลี่ยนแปลงด้านราคาวัตถุดิบไม่ส่งผลกระทบต่อการดำเนินงานของบริษัทและบริษัทย่อยอย่างมีนัยสำคัญ

2. ความเสี่ยงด้านการบริหาร การจัดการ

- ความเสี่ยงจากการให้เครดิตลูกค้า

ณ วันที่ 31 ธันวาคม 2557 บริษัทมีลูกหนี้ค้าง 660.62 ล้านบาท คิดเป็นอัตราร้อยละ 13.67 ของรายได้รวมของบริษัทและบริษัทย่อยในปี 2557 มีระยะเวลาในการเก็บหนี้เฉลี่ยที่ 45.81 วัน ลูกหนี้ที่มียอดค้างชำระโดยยังไม่ถึงกำหนดชำระจำนวน 337.22 ล้านบาท ค้างชำระไม่เกิน 90 วันจำนวน 115.90 ล้านบาท รวมเป็น 453.12 ล้านบาทคิดเป็นอัตราร้อยละ 68.59 ของยอดลูกหนี้สุทธิ บริษัทและบริษัทย่อยอาจเกิดความเสี่ยงจากการที่ลูกค้าไม่สามารถชำระค่าสินค้าตามเงื่อนไขที่ตกลงไว้ได้ หรือชำระเงินล่าช้ากว่าระยะเวลาที่ตกลงไว้ ซึ่งอาจทำให้บริษัทฯ ประสบปัญหาสภาพคล่องหรือเกิดความสูญเสียทางการเงิน

อย่างไรก็ตามบริษัทและบริษัทย่อยมีข้อปฏิบัติในการพิจารณาให้เครดิตแก่ลูกค้า กล่าวคือ พิจารณาจากประวัติลูกค้า การจ่ายชำระหนี้ และการจำกัดวงเงินการให้เครดิต อีกทั้งบริษัทยังมีกลุ่มฐานลูกค้าที่หลากหลายและมีจำนวนมาก

ราย โดยบริษัทฯมิได้ให้เครดิตและวงเงินกับลูกค้ารายใด หรือกลุ่มใดเป็นกรณีพิเศษทั้งสิ้นทั้งนี้เพื่อเป็นการป้องกันความเสี่ยงใด ๆ ที่อาจเกิดขึ้น

ความเสี่ยงจากอัตราดอกเบี้ย

ณ วันที่ 31 ธันวาคม 2557 บริษัทและบริษัทย่อยมีหนี้สินระยะสั้นค้างชำระทั้งสิ้น 2,272.81 ล้านบาท และเป็นหนี้ที่เกิดจากการกู้ยืมจากสถาบันการเงินเป็นจำนวน 1,939.37 ล้านบาท ซึ่งส่วนใหญ่เป็นสินเชื่อเพื่อการค้าในรูปแบบของทรัสต์รีซีทและตั๋วสัญญาใช้เงิน มีอัตราดอกเบี้ยตั้งแต่ร้อยละ 1.09 ถึงร้อยละ 3.80 ต่อปีและร้อยละ 1.70 ถึงร้อยละ 4.35 ต่อปีตามลำดับ และมีกำหนดชำระ ระหว่าง 1-6 เดือน เพื่อใช้เป็นเงินทุนหมุนเวียนสำหรับการสั่งซื้อสินค้าจากโรงงานผู้ผลิตเหล็ก และหากอัตราดอกเบี้ยในประเทศมีปรับเพิ่มขึ้น จะทำให้ต้นทุนค่าใช้จ่ายด้านดอกเบี้ยของบริษัทสูงขึ้น อาจส่งผลกระทบต่อผลการดำเนินงานของบริษัทและบริษัทย่อยได้

ในปีที่ผ่านมา บริษัทมีต้นทุนทางการเงิน(ดอกเบี้ย)อยู่ที่ 39.54 ล้านบาท คิดเป็นร้อยละ 0.83 ของรายได้จากการขายและบริการซึ่งมาจากดอกเบี้ย สินเชื่อเพื่อการค้าจากการนำเข้าวัตถุดิบที่มากขึ้น และจากสถานะเศรษฐกิจที่มีแนวโน้มของภาวะเงินฝืดผู้บริหารเชื่อว่าไม่มีผลกระทบต่ออัตราดอกเบี้ยและจะไม่เกิดผลกระทบอย่างเป็นสาระสำคัญ ต่อผลการดำเนินงานและกระแสเงินสดของกิจการ

ความเสี่ยงจากอัตราแลกเปลี่ยน

ในปี 2557 บริษัทมีมูลค่าการสั่งซื้อสินค้าจากต่างประเทศคิดมูลค่าประมาณร้อยละ 46.94 ของมูลค่าที่สั่งซื้อทั้งหมด โดยเป็นการสั่งซื้อในเงินสกุลดอลลาร์สหรัฐที่มีแนวโน้มจะแข็งค่าขึ้นทุกวันและเงินสกุลยูโรมีความผันผวนค่อนข้างมาก จึงทำให้บริษัทมีความเสี่ยงจากการผันผวนของอัตราแลกเปลี่ยน บริษัทได้ใช้ตราสารอนุพันธ์เพื่อลดความไม่แน่นอนของกระแสเงินสดในอนาคตที่เกิดจากการเปลี่ยนแปลงของอัตราแลกเปลี่ยนเงินตราต่างประเทศ โดยใช้กลยุทธ์ในการป้องกันความเสี่ยงคือ การทำสัญญาซื้อขายอัตราแลกเปลี่ยนล่วงหน้าตามความเหมาะสม ณ วันที่ 31 ธันวาคม 2557 มีสัญญาคงค้าง จำนวน 7.8 ล้านเหรียญดอลลาร์สหรัฐ และ 23.1 ล้านยูโรและมีหนี้สินที่ยังไม่ได้ป้องกันความเสี่ยงจำนวน 4.7 ล้านเหรียญดอลลาร์สหรัฐและ 5.4 ล้านยูโร โดยทางบริษัทจะดำเนินการป้องกันความเสี่ยงในช่วงเวลาที่เหมาะสมโดยให้มีผลกระทบกับงบการเงินน้อยที่สุด

บริษัทยังคงต้องสั่งซื้อสินค้าจากต่างประเทศอย่างต่อเนื่อง ดังนั้น บริษัทจะยังคงรักษานโยบายลดผลกระทบจากความเสี่ยงในอัตราแลกเปลี่ยนจากการทำสัญญาซื้อขายเงินตราต่างประเทศล่วงหน้าตามความเหมาะสมต่อไป

ลักษณะการประกอบธุรกิจ

ประวัติความเป็นมา

บริษัทเอเซียเมทัลจำกัด (มหาชน) (“บริษัท”) ก่อตั้งเมื่อวันที่ 9 มีนาคม 2536 ด้วยทุนจดทะเบียนและเรียกชำระแล้วเริ่มแรกจำนวน 30 ล้านบาทโดยกลุ่มนายชูศักดิ์ ยิงวงศ์ไพบูลย์ เพื่อประกอบธุรกิจเป็นศูนย์บริการเหล็กครบวงจร ได้แก่ การจำหน่าย เหล็กม้วน (Coiled) ทั้งชนิดรีดร้อน (Hot-Rolled) และชนิดรีดเย็น (Cold-Rolled) รวมทั้งรับตัดและจำหน่าย เหล็กแผ่น (Sheet) และเหล็กม้วนสลิต (Slitting Coil)ตามขนาดที่ลูกค้ากำหนด และเป็นผู้ผลิตและจำหน่ายเหล็กรูปพรรณ ได้แก่ท่อเหล็กและเหล็กโครงสร้างรูปตัวซีที่ใช้ในอุตสาหกรรมต่างๆ โดย ณ วันที่ 31 ธันวาคม 2557 บริษัทมีทุนจดทะเบียน 549.97 ล้านบาท และเรียกชำระแล้ว 480.10 ล้านบาท และกลุ่มยวงศ์ไพบูลย์และสุธีรัชย์ เป็นผู้บริหารและเป็นผู้ถือหุ้นใหญ่ในสัดส่วนร้อยละ 24.90 และร้อยละ 19.13 ของทุนชำระแล้วตามลำดับ (ปิดสมุดทะเบียนล่าสุดวันที่ 12 พ.ค.2557)

การเปลี่ยนแปลงและพัฒนาการที่สำคัญของบริษัท

- ปี 2536 บริษัทประกอบกิจการศูนย์จำหน่ายเหล็กในลักษณะซื้อมาและขายไป
- ปี 2547 บริษัทได้แปรสภาพเป็นบริษัทมหาชนจำกัด และเพิ่มทุนจดทะเบียนจาก 150 ล้านบาทเป็น 200 ล้านบาทและเปลี่ยนแปลงมูลค่าที่ตราไว้ (PAR) จากราคาหุ้นละ 100 บาทเป็นราคาหุ้นละ 1 บาทโดยกำหนดให้มีการเสนอขายหุ้นเพิ่มทุนที่ออกใหม่แก่ประชาชนจำนวน 50 ล้านหุ้น
- ปี 2548 บริษัทได้เพิ่มทุนจดทะเบียนจาก 200 ล้านบาท เป็น 400 ล้านบาท เพื่อเสนอขายแก่ผู้ถือหุ้นเดิมในราคา 1 บาท เพื่อรองรับความเจริญเติบโตของบริษัท
- ปี 2550 บริษัทได้เพิ่มทุนจดทะเบียนจาก 400 ล้านบาท เป็น 550 ล้านบาท เพื่อเสนอขายแก่ประชาชนทั่วไปและผู้ถือหุ้นเดิม และเพื่อรองรับการแปลงสภาพของใบสำคัญแสดงสิทธิ
- ปี 2551 บริษัทขยายกลุ่มลูกค้าและผลิตภัณฑ์เหล็กเพิ่มขึ้น เช่น ในกลุ่มอุตสาหกรรมยานยนต์ และกลุ่มเครื่องใช้ไฟฟ้า
- ปี 2553 บริษัทได้ปรับปรุงมาตรฐานการผลิตเพิ่มขึ้น โดยเป็นศูนย์บริการเหล็กที่สามารถรองรับการผลิตเหล็กในกลุ่มอุตสาหกรรมยานยนต์ และกลุ่มอุตสาหกรรมเครื่องใช้ไฟฟ้า
บริษัทได้รับรางวัล BEST VENDOR AWORD จากบริษัท ไทยซัมซุง อิเลคโทรนิค จำกัด
- ปี 2554 บริษัทได้เปิดดำเนินการเป็นศูนย์บริการเหล็กที่สามารถรองรับการผลิตเหล็กในกลุ่มอุตสาหกรรมยานยนต์ และกลุ่มอุตสาหกรรมเครื่องใช้ไฟฟ้า ณ โรงงานแห่งที่ 2 (พนัสนิคม) และสามารถเพิ่มกลุ่มลูกค้าในอุตสาหกรรมยานยนต์และเครื่องใช้ไฟฟ้าเพิ่มขึ้น
- ปี 2555 บริษัทได้รับการรับรองระบบการบริหารงานมาตรฐาน ISO/TS 16949 เพื่อรองรับกลุ่มลูกค้าอุตสาหกรรมยานยนต์

ภาพรวมการประกอบธุรกิจของกลุ่มบริษัท

โครงสร้างกลุ่มบริษัท เอเซียเมทัล จำกัด (มหาชน) ณ วันที่ 31 ธันวาคม 2557

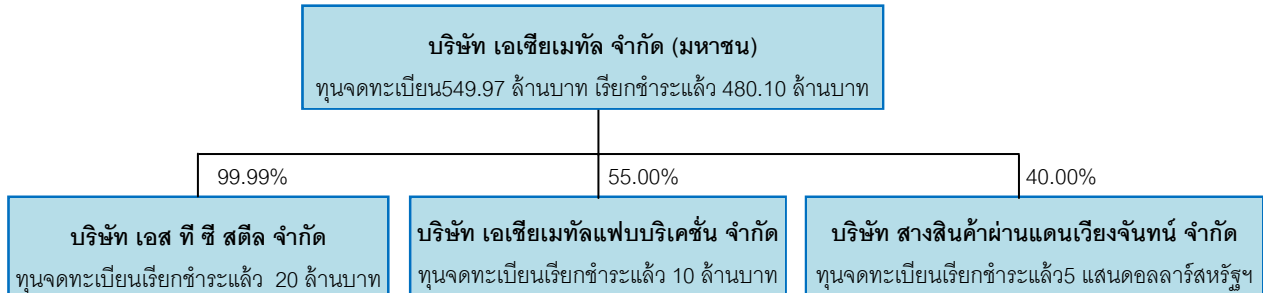

บริษัท เอเซียเมทัล จำกัด (มหาชน)

ประกอบธุรกิจเป็นศูนย์บริการเหล็กครบวงจร ได้แก่ การจำหน่ายเหล็กม้วน (Coil) ทั้งชนิดรีดร้อน (Hot-Rolled) และชนิดรีดเย็น (Cold-Rolled) เหล็กเคลือบสังกะสี (GI) และเป็นผู้แปรรูปผลิตภัณฑ์เหล็ก ได้แก่ เหล็กแผ่น (Sheet) เหล็กม้วนสลิต (Slitting Coil) ท่อเหล็กที่มีเส้นผ่าศูนย์กลาง 1 นิ้ว (25 มิลลิเมตร) ถึง 7 นิ้ว (175 มิลลิเมตร) เหล็กโครงสร้างรูปตัวซี รวมทั้งบริการจัดส่งสินค้าให้แก่ลูกค้า โดยมีกำลังผลิตติดตั้ง จำนวน 603,782 ตันต่อปี ซึ่งแบ่งกำลังผลิตเป็น เหล็กแผ่น 280,000 ตันต่อปี เหล็กม้วนสลิต 34,000 ตันต่อปี ท่อเหล็ก 199,782 ตันต่อปี และเหล็กรูปตัวซี 90,000 ตันต่อปี

บริษัท เอส ที ซี สตีล จำกัด

ประกอบธุรกิจผลิตและจำหน่ายท่อเหล็กทั้งชนิดกลมและชนิดเหลี่ยมที่มีเส้นผ่าศูนย์กลาง 0.5 นิ้ว (12 มิลลิเมตร) ถึง 1 นิ้ว (25 มิลลิเมตร) โดยมีกำลังผลิตติดตั้งท่อเหล็กทุกชนิดรวม 6,490 ตันต่อปี

บริษัท เอเซียเมทัลแพปบริเคชั่น จำกัด

ประกอบธุรกิจให้บริการออกแบบผลิตโครงสร้างเหล็ก และรับเหมาก่อสร้าง โดยทีมงานบริษัท เอเซียเมทัลแพปบริเคชั่น จำกัด สร้างผลงานที่มีคุณภาพได้มาตรฐาน

บริษัท สางสินค้าผ่านแดนเวียงจันทน์ จำกัด

ประกอบธุรกิจให้บริการคลังสินค้า

โครงสร้างรายได้ของบริษัท

โครงสร้างรายได้ของบริษัท เอเซียเมทัล จำกัด (มหาชน) และบริษัทย่อย ดังนี้

มูลค่าการจำหน่าย	2555		2556		2557	
	ล้านบาท	สัดส่วน	ล้านบาท	สัดส่วน	ล้านบาท	สัดส่วน
● ศูนย์บริการหลัก						
1. บริการจัดหาผลิตภัณฑ์เหล็ก	3,238.88	44.33	1,613.33	29.75	1,291.99	27.02
2. บริการรับตัดเหล็ก	0	0	0	0	3.59	0.08
รวมรายได้ศูนย์บริการหลัก	3,238.88	44.33	1,613.33	29.75	1,295.58	27.10
● การแปรรูปผลิตภัณฑ์เหล็ก						
1. เหล็กแผ่น	1,126.74	15.42	889.36	16.40	734.67	15.36
2. เหล็กม้วนสลิต	408.46	5.59	368.52	6.80	417.37	8.73
3. ท่อเหล็ก	1,752.23	23.98	2,017.77	37.21	1,935.43	40.47
4. เหล็กโครงสร้างรูปตัวซี	732.95	10.03	482.96	8.91	371.58	7.77
รวมรายได้การแปรรูป	4,020.38	55.02	3,758.61	69.31	3,459.05	72.33
● อื่น ๆ*	47.43	0.66	50.94	0.94	27.25	0.57
รวมมูลค่าการจำหน่ายทั้งหมด	7,309.69	100.00	5,422.88	100.00	4,781.88	100.00

หมายเหตุ : * รายได้อื่น ๆ ได้แก่ การจำหน่ายเศษเหล็กที่เกิดจากกระบวนการผลิต

เป้าหมายในการดำเนินธุรกิจของบริษัท

บริษัทกำหนดเป้าหมายที่จะเป็นผู้ผลิตท่อเหล็กที่มีคุณภาพ เนื่องจากบริษัทเล็งเห็นถึงความสำคัญของอุตสาหกรรมท่อเหล็กซึ่งมีการเติบโตในอัตราที่สูงมากในปัจจุบันและอนาคต จากการเติบโตของอุตสาหกรรมก่อสร้าง อุตสาหกรรมเฟอร์นิเจอร์ อุตสาหกรรมยานยนต์ และอุตสาหกรรมเครื่องใช้ไฟฟ้า

นอกจากการเป็นผู้ผลิตท่อเหล็กที่มีคุณภาพแล้ว บริษัทยังมุ่งเน้นที่จะเป็นศูนย์บริการหลักครบวงจร กล่าวคือ การที่บริษัทสามารถให้บริการผลิตเหล็กรูปพรรณต่างๆ ได้ตามขนาดที่ลูกค้ากำหนด ได้แก่ เหล็กแผ่น เหล็กม้วน ทำให้ลูกค้าได้รับความสะดวกในการซื้อสินค้าจากการที่ลูกค้าสามารถกำหนดให้บริษัทผลิตสินค้าตามขนาดที่ต้องการใช้ โดยมี การปรับปรุงพัฒนามาตรฐานของบริษัทอยู่ตลอดเวลา ทั้งในด้านความรู้ความสามารถของบุคลากรและเครื่องจักรที่ใช้ในการผลิต

รวมถึงบริษัทยังมีนโยบายพัฒนาคุณภาพ ความน่าเชื่อถือในผลิตภัณฑ์ การบริการของบริษัท รวมทั้งคำนึงถึงสถานะแวดล้อมทั้งภายในและภายนอกของบริษัท โดยการนำระบบการบริหารงานคุณภาพในการผลิต ISO9001:2008 เข้ามาใช้ในการบริหารงาน ซึ่งปัจจุบันมีการปรับมาตรฐานไปสู่ ISO/TS 16949 เพื่อขยายกลุ่มลูกค้าไปยังอุตสาหกรรมยานยนต์ และสร้างความมั่นใจให้แก่ลูกค้าว่า สินค้าที่ซื้อไปจากบริษัทเป็นสินค้าที่ได้มาตรฐานและบริษัทมีการพัฒนาคุณภาพ และเพิ่มศักยภาพให้กับพนักงานของบริษัทอย่างต่อเนื่อง

การประกอบธุรกิจแต่ละสายผลิตภัณฑ์

ลักษณะผลิตภัณฑ์และบริการ

บริษัทแบ่งลักษณะผลิตภัณฑ์และบริการของบริษัทและบริษัทย่อยออกเป็น 2 ประเภท ดังนี้

1) การจัดหาผลิตภัณฑ์เหล็ก

บริษัทให้บริการจัดหาผลิตภัณฑ์เหล็กในลักษณะศูนย์บริการเหล็ก ทั้งเหล็กแผ่นรีดร้อนชนิดม้วนและเหล็กแผ่นรีดเย็นชนิดม้วนและ เหล็กเคลือบสังกะสี (GI)เป็นต้น เพื่อจำหน่ายให้แก่ ผู้ค้าส่งเหล็ก และลูกค้าที่เป็นโรงงานอุตสาหกรรมเหล็กต่างๆ ซึ่งลูกค้าจะนำไปใช้ในการแปรรูปเป็นชิ้นงานเหล็กต่าง ๆ ต่อไปรวมถึงการให้บริการรับตัดเหล็กตามขนาดต่าง ๆ ที่ลูกค้าต้องการ

2) การแปรรูปผลิตภัณฑ์เหล็ก

2.1 เหล็กม้วนสลิต (Slitting Coil)

บริษัทให้บริการตัดเหล็กเป็นเหล็กม้วนสลิต ซึ่งเป็นการนำเหล็กม้วน (Coil) มาตัดเป็นแถบเล็กตามความกว้างที่ลูกค้ากำหนดและม้วนกลับเพื่อจำหน่ายโดยบริษัทมีเครื่องจักรสำหรับการตัดเหล็กเป็นเหล็กม้วนสลิต (Slitting Coil) โดยบริษัทมีกำลังการผลิตติดตั้งเท่ากับ 241,000 ตันต่อปีโดยแบ่งเป็นการผลิตเพื่อเป็นวัตถุดิบสำหรับรองรับ การผลิตเป็นท่อเหล็กและผลิตภัณฑ์โครงสร้างรูปตัวซี จำนวน 207,000 ตันต่อปี และการผลิตเพื่อขายจำนวน 34,000 ตันต่อปีซึ่งในปี 2557 บริษัทใช้กำลังการผลิตเท่ากับร้อยละ 53.14 ของกำลังการผลิตติดตั้ง

2.2 การผลิตเหล็กแผ่น (Cutting Sheet)

บริษัทให้บริการตัดเหล็กแผ่น ซึ่งเป็นการนำเหล็กม้วน นำมาตัดเป็นเหล็กแผ่นตามความกว้างและความยาวที่ลูกค้ากำหนด บริษัทสามารถตัดเหล็กตามความกว้างได้ตั้งแต่ 600 ถึง 1,500 มิลลิเมตร และตามความยาวตั้งแต่ 300 ถึง 6,100 มิลลิเมตรโดยบริษัทมีเครื่องจักรสำหรับการตัดเหล็กแผ่น (Cutting Sheet) ซึ่งบริษัทมีกำลังการผลิตติดตั้งเท่ากับ 280,000 ตันต่อปีซึ่งในปี 2557บริษัทใช้กำลังการผลิตเท่ากับร้อยละ 13.27 ของกำลังการผลิตติดตั้ง

2.3 ผลิตภัณฑ์ท่อเหล็ก (Steel Pipe)

บริษัทและบริษัทย่อยผลิตและจำหน่ายท่อเหล็กสำหรับใช้ในอุตสาหกรรมต่างๆ ปัจจุบัน บริษัทและบริษัทย่อยมีเครื่องจักรสำหรับการผลิตท่อเหล็กซึ่งสามารถผลิตท่อเหล็กได้ตั้งแต่เส้นผ่าศูนย์กลาง 12 มิลลิเมตรถึง 175มิลลิเมตร โดยวิธีการนำเหล็กแผ่นรีดร้อนชนิดม้วนที่ตัดตามความกว้างที่กำหนดมาทำการขึ้นรูปและเชื่อมเหล็กแผ่นด้วยคลื่นความถี่สูงซึ่งเป็นเครื่องจักรที่ทันสมัยและมีประสิทธิภาพในการผลิต ทำให้ท่อเหล็กของบริษัทมีคุณภาพและเป็นที่ยอมรับของลูกค้า โดยบริษัทมีกำลังการผลิตติดตั้ง เท่ากับ 206,272ตันต่อปี ซึ่งในปี 2557 บริษัทและบริษัทย่อยใช้กำลังการผลิตเท่ากับร้อยละ 41.68 ของกำลังการผลิตติดตั้ง ท่อเหล็กของบริษัทและบริษัทย่อยที่ผลิตมีรูปแบบทั้งทรงกลม สี่เหลี่ยมจัตุรัส และสี่เหลี่ยมผืนผ้า ซึ่งบริษัทสามารถผลิตได้ตามความกว้างและความยาวที่ลูกค้ากำหนด

2.4 ผลิตภัณฑ์เหล็กโครงสร้างรูปตัวซี

บริษัทผลิตและจำหน่ายเหล็กโครงสร้างรูปตัวซี โดยการนำเหล็กม้วนสลิต (*Slitting Coil*) ที่ตัดตามขนาดมาขึ้นรูปในลักษณะรูปตัวซี ซึ่งจะนำไปใช้ในอุตสาหกรรมก่อสร้างเพื่อใช้เป็นโครงสร้างหลังคา บริษัทมีเครื่องจักรสำหรับการผลิตเหล็กโครงสร้างรูปตัวซีตั้งแต่ขนาด 3 นิ้วจนถึงขนาด 6 นิ้ว โดยมีกำลังการผลิตติดตั้ง เท่ากับ 90,000 ตันต่อปี ซึ่งในปี 2557 บริษัทใช้กำลังการผลิตเท่ากับร้อยละ 15.30 ของกำลังการผลิตติดตั้ง

โดยลูกค้าจะนำผลิตภัณฑ์เหล็กที่ซื้อจากบริษัทเป็นวัตถุดิบในกระบวนการผลิตในอุตสาหกรรมต่อเนื่องต่าง ๆ ได้แก่ อุตสาหกรรมยานยนต์ อุตสาหกรรมเครื่องใช้ไฟฟ้าและอิเล็กทรอนิกส์ อุตสาหกรรมเฟอร์นิเจอร์และอุตสาหกรรมอื่น ๆ ผลิตภัณฑ์เหล็กของบริษัทจะถูกนำไปใช้เป็นวัตถุดิบในการผลิตของอุตสาหกรรมต่อเนื่องต่าง ๆ เช่น

- อุตสาหกรรมก่อสร้าง : ใช้เหล็กโครงสร้างรูปตัวซีในการทำโครงหลังคา และใช้ท่อเหล็กสำหรับเป็นเหล็กแปปูกระเบื้องหลังคา เป็นต้น
- อุตสาหกรรมเฟอร์นิเจอร์ : ใช้ท่อเหล็กเป็นโครงของเฟอร์นิเจอร์ชนิดต่าง ๆ เช่น โต๊ะ เก้าอี้ ฉากกั้นและใช้เหล็กแผ่นเป็นส่วนประกอบในการทำตู้ชนิดต่าง ๆ และชั้นวางของรวมถึงทำตู้นิรภัย ซึ่งสามารถใช้ในอาคารสำนักงาน สถานการศึกษา และสถานที่ต่างๆ และเวทีสำเร็จรูป เป็นต้น
- อุตสาหกรรมเครื่องใช้ไฟฟ้า : ใช้เหล็กแผ่นเป็นส่วนประกอบในการผลิตเครื่องใช้ไฟฟ้าและอิเล็กทรอนิกส์ เช่น เครื่องซักผ้า เครื่องปรับอากาศ ตู้เย็น เป็นต้น
- อุตสาหกรรมยานยนต์ : ใช้ท่อเหล็กและเหล็กแผ่นเป็นส่วนประกอบในการผลิตยานยนต์ เช่น ใช้ท่อเหล็กเป็นโครงสร้างตัวถังรถบัส และกระบะรถยนต์ และใช้เหล็กแผ่นเป็นพื้นกระบะ และตัวถังภายนอกของรถยนต์ เป็นต้น
- อุตสาหกรรมอื่น ๆ : ใช้เหล็กแผ่นรีดร้อนเป็นชิ้นส่วนในการทำถังบรรจุแก๊ส โครงสร้างวิศวกรรมอื่น และใช้ในอุตสาหกรรมทุกประเภทตามที่ลูกค้าต้องการ

ทรัพย์สินที่ใช้ในการประกอบธุรกิจ

ทรัพย์สินถาวรหลักที่ใช้ในการประกอบธุรกิจ

ณ วันที่ 31 ธันวาคม 2557 บริษัทมีทรัพย์สินถาวรหลักที่ใช้ในการประกอบธุรกิจ ดังนี้

หน่วย : ล้านบาท

ประเภท/ลักษณะทรัพย์สิน	ลักษณะกรรมสิทธิ์	มูลค่าตามบัญชี	ภาวะผูกพัน
1. ที่ดิน -เนื้อที่ 16 ไร่ 3 งาน 5 ตารางวา ที่ตั้ง : เลขที่ 55, 55/1 หมู่ 2 ซอยวัดหนามแดง ถนนศรีนครินทร์ ตำบลบางแก้ว อำเภอบางพลี จังหวัดสมุทรปราการ -เนื้อที่ 100 ไร่ 85 ตารางวา* ที่ตั้ง เลขที่ 90/1 หมู่ที่ 10 ตำบลสระสีเหี้ยม อำเภอพนัสนิคม จังหวัดชลบุรี -เนื้อที่ 80 ไร่ 28 ตารางวา** ที่ตั้ง เลขที่ 90/1 หมู่ที่ 10 ตำบลสระสีเหี้ยม อำเภอพนัสนิคม จังหวัดชลบุรี -เนื้อที่ 17 ไร่ 34 ตารางวา ที่ตั้ง เลขที่ 90/1 หมู่ที่ 10 ตำบลสระสีเหี้ยม อำเภอพนัสนิคม จังหวัดชลบุรี -เนื้อที่ 3 ไร่ 82 ตารางวา ที่ตั้ง : เลขที่ 6/10 หมู่ 1 ซอยวัดหนามแดง ถนนศรีนครินทร์ ตำบลบางแก้ว อำเภอบางพลี จังหวัดสมุทรปราการ	บริษัทเป็นเจ้าของ บริษัทเป็นเจ้าของ บริษัทเป็นเจ้าของ บริษัทเป็นเจ้าของ เป็นของบริษัท STC	147.14 84.38 4.01 11.73 25.64	(1).จดจำนองวงเงิน 400 ล้านบาท (2).จดจำนองวงเงิน 600 ล้านบาท ไม่มี ไม่มี (3).จดจำนองวงเงิน 250 ล้านบาท
2. อาคารโรงงาน 3 แห่ง -อาคารโรงงานของบริษัท ที่ตั้ง : เลขที่ 55, 55/1 หมู่ 2 ซอยวัดหนามแดง ถนนศรีนครินทร์ ตำบลบางแก้ว อำเภอบางพลี จังหวัดสมุทรปราการ -อาคารโรงงานชลบุรีของบริษัท* * ที่ตั้ง เลขที่ 90/1 หมู่ที่ 10 ตำบลสระสีเหี้ยม อำเภอพนัสนิคม จังหวัดชลบุรี -อาคารโรงงานของบริษัทย่อย ที่ตั้ง : เลขที่ 6/10 หมู่ 1 ซอยวัดหนามแดง ถนนศรีนครินทร์ ตำบลบางแก้ว อำเภอบางพลี จังหวัดสมุทรปราการ	บริษัทเป็นเจ้าของ บริษัทเป็นเจ้าของ เป็นของบริษัท STC	74.45 199.61 17.09	(1).จดจำนองวงเงิน 400 ล้านบาท (2).จดจำนองวงเงิน 600 ล้านบาท (3).จดจำนองวงเงิน 250 ล้านบาท

ประเภท/ลักษณะทรัพย์สิน	ลักษณะกรรมสิทธิ์	มูลค่าตามบัญชี	ภาวะผูกพัน
3. เครื่องจักรและอุปกรณ์	บริษัทเป็นเจ้าของ	46.72	(4).จดจำนองวงเงิน
4. เครื่องจักร	บริษัทเป็นเจ้าของ	362.71	320 ล้านบาท
5. เครื่องจักร	เป็นของบริษัท STC	0.37	ไม่มีภาวะผูกพัน
6. ยานพาหนะ	บริษัทเป็นเจ้าของ	10.63	ไม่มีภาวะผูกพัน
7. เครื่องตกแต่งและเครื่องใช้สำนักงาน	บริษัทเป็นเจ้าของ	8.20	ไม่มีภาวะผูกพัน
8. เครื่องตกแต่งและเครื่องใช้สำนักงาน	เป็นของบริษัท STC	2.59	ไม่มีภาวะผูกพัน
9. เครื่องจักรระหว่างติดตั้ง	บริษัทเป็นเจ้าของ	156.28	ไม่มีภาวะผูกพัน
10. เครื่องจักรระหว่างติดตั้ง	เป็นของบริษัท STC	2.77	ไม่มีภาวะผูกพัน
รวม		1,154.33	

นโยบายการลงทุนและการบริหารงานในบริษัทย่อยและบริษัทร่วม

นโยบายการลงทุนของบริษัท คือ บริษัทจะพิจารณาลงทุนในธุรกิจที่เกี่ยวพันและเชื่อมโยงต่อการทำธุรกิจของบริษัทหรือเป็นธุรกิจซึ่งอยู่ในอุตสาหกรรมที่มีแนวโน้มเจริญเติบโตและจะคำนึงถึงอัตราผลตอบแทนที่ได้รับจากการลงทุนเป็นสำคัญ และบริษัทจะควบคุมดูแลโดยจะส่งกรรมการเข้าไปเป็นตัวแทนตามสัดส่วนการถือหุ้น และหากเป็นบริษัทร่วม บริษัทจะส่งตัวแทนจากบริษัทเข้าไปเป็นกรรมการในบริษัทนั้น ๆ ทั้งนี้จำนวนตัวแทนจากบริษัทที่เข้าไปเป็นกรรมการจะขึ้นอยู่กับสัดส่วนการถือหุ้นของบริษัท

ผู้ถือหุ้นรายใหญ่ของบริษัท

รายชื่อผู้ถือหุ้นรายใหญ่ ณ วันปิดสมุดทะเบียนครั้งล่าสุด วันที่ 12 พฤษภาคม 2557 (มูลค่าที่ตราไว้หุ้นละ 1 บาท)

ลำดับที่	ชื่อ / สกุล	จำนวนหุ้น	% ของจำนวนหุ้นทั้งหมด
1	กลุ่มนายชูศักดิ์ ยงวงศ์ไพบูลย์		
	นายชูศักดิ์ ยงวงศ์ไพบูลย์	76,700,000	15.98
	นางเพ็ญจันทร์ ยงวงศ์ไพบูลย์	40,000,000	8.33
	นางสาวพีรดา ยงวงศ์ไพบูลย์	30,842,500	6.42
	นางสาวชัญญา ยงวงศ์ไพบูลย์	20,500,000	4.27
	รวมกลุ่มนายชูศักดิ์ ยงวงศ์ไพบูลย์	168,042,500	35
2	คุณหญิงปัทมา ลีสวัสดิ์ตระกูล	69,000,000	14.37
3	กลุ่มนายวีระชัย สุธีรัชย์		
	นายวีระชัย สุธีรัชย์	46,432,400	9.67
	นายวินท์ สุธีรัชย์	39,900,000	8.31
	นายกรีช สุธีรัชย์	5,500,000	1.15
	รวมกลุ่มนายวีระชัย สุธีรัชย์	91,832,400	19.13
4	นายชนาธิป ไตรวุฒิ	20,000,000	4.17
5	นางสาวอรรรณ พงศ์ธัญลักษณ์	9,705,000	2.02
6	นายกิตติพล จีงวัฒนานนท์	5,164,100	1.08
7	นายสุนตริ์ ธารานิติกุล	4,050,500	0.84
8	นายสมศักดิ์ ลีจงเพิ่มพูน	3,535,000	0.74
9	นายพิชิต ฉัตรสกุลวงศ์	3,330,000	0.69
10	นายนำชัย ลอยฤทธิวุฒิไกร	2,982,500	0.62
11	นางสาวบุญญอร พิพิธกุล	2,434,900	0.51
12	บริษัท ไทยเอ็นวีดีอาร์ จำกัด	2,434,512	0.51
	รวม	382,511,412	79.68

นโยบายประวัติการจ่ายเงินปันผลในรอบ 3 ปีที่ผ่านมา

บริษัทมีนโยบายการจ่ายเงินปันผลให้แก่ผู้ถือหุ้น ในอัตราไม่น้อยกว่าร้อยละ 50 ของกำไรสุทธิหลังหักภาษี เว้นแต่ในกรณีที่บริษัทมีโครงการจะลงทุนในโครงการอื่นสำหรับบริษัทย่อยก็มียกเว้นนโยบายจ่ายเงินปันผลเหมือนกับบริษัท กล่าวคือ จะจ่ายเงินปันผลให้แก่บริษัทในอัตราไม่น้อยกว่าร้อยละ 50 ของกำไรสุทธิหลังหักภาษี เว้นแต่ในกรณีที่บริษัทย่อยนั้นมีโครงการจะลงทุนในโครงการอื่น

ในปี 2555 บริษัทมีกำไรสุทธิ 163.91 ล้านบาท คณะกรรมการมีความเห็นเสนอให้ที่ประชุมผู้ถือหุ้นอนุมัติการจ่ายเงินปันผล ในอัตราหุ้นละ 0.18 บาท รวมเป็นเงิน 86.38 ล้านบาทคิดเป็นร้อยละ 52.69 ของกำไรสุทธิ เป็นไปตามนโยบายการจ่ายเงินปันผลของบริษัท โดยทั้งนี้เมื่อได้รับการอนุมัติจากที่ประชุมสามัญผู้ถือหุ้นประจำปี 2556 แล้ว บริษัทจะจ่ายเงินปันผลในวันที่ 17 พฤษภาคม 2556

ในปี 2556 บริษัทมีกำไรสุทธิ 166.53 ล้านบาท คณะกรรมการมีความเห็นเสนอให้ที่ประชุมผู้ถือหุ้นอนุมัติการจ่ายเงินปันผล ในอัตราหุ้นละ 0.18 บาท รวมเป็นเงิน 86.41 ล้านบาทคิดเป็นร้อยละ 51.89 ของกำไรสุทธิ เป็นไปตามนโยบายการจ่ายเงินปันผลของบริษัท โดยทั้งนี้เมื่อได้รับการอนุมัติจากที่ประชุมสามัญผู้ถือหุ้นประจำปี 2557 แล้ว บริษัทจะจ่ายเงินปันผลในวันที่ 21 พฤษภาคม 2557

ในปี 2557 เนื่องจากบริษัทมีผลขาดทุนสุทธิ 8.31 ล้านบาท เพราะมีกระแสเงินสดใช้ไปจากการดำเนินงานสุทธิถึง 310.21 ล้านบาท คณะกรรมการจึงมีความเห็นขออนุมัติจากที่ประชุมผู้ถือหุ้น ให้งดการจ่ายเงินปันผลสำหรับการดำเนินงาน ปี 2557

โครงสร้างการจัดการ

โครงสร้างการจัดการ

คณะกรรมการของบริษัทประกอบด้วย คณะกรรมการบริษัทและคณะกรรมการตรวจสอบ โดยคณะกรรมการและผู้บริหารของบริษัทประกอบด้วยผู้ทรงคุณวุฒิที่มีคุณสมบัติครบตามมาตรา 68 แห่งพระราชบัญญัติบริษัทมหาชน จำกัด พ.ศ. 2535 และไม่มีลักษณะต้องห้ามตามประกาศคณะกรรมการกำกับหลักทรัพย์และตลาดหลักทรัพย์ ว่าด้วยเรื่อง การขออนุญาตและการอนุญาตให้เสนอขายหุ้นที่ออกใหม่ และข้อกำหนดเกี่ยวกับผู้บริหารของบริษัทที่ออกหลักทรัพย์ คณะกรรมการบริษัทมีรายชื่อต่อไปนี้

คณะกรรมการบริษัท (Committee)

รายชื่อคณะกรรมการบริษัท ณ วันที่ 31 ธันวาคม 2557 ประกอบด้วย

ชื่อ-สกุล	ตำแหน่ง
1. นายวีระชัย สุธีรัชย์	ประธานกรรมการ
2. นายชูศักดิ์ ยงวงศ์ไพบูลย์	กรรมการ
3. นายธนกร ฤทธิบัณฑิต	กรรมการ
4. นางเพ็ญจันทร์ ยงวงศ์ไพบูลย์	กรรมการ
5. นายชนาธิป ไตรวุฒิ	กรรมการ
6. พลตำรวจเอกจุมพล มั่นหมาย	ประธานกรรมการตรวจสอบ/ กรรมการอิสระ
7. นางไทศิกา ไพรสงบ	กรรมการตรวจสอบ/ กรรมการอิสระ
8. เรือตรีหญิงสุรี บุรณธนิต	กรรมการตรวจสอบ/ กรรมการอิสระ

โดยมีนางวันนารี ทิพย์สุวรรณ เป็นเลขานุการบริษัท

กรรมการผู้มีอำนาจลงนาม

กรรมการผู้มีอำนาจลงนามผูกพันบริษัท ประกอบด้วย

1. นายชูศักดิ์ ยงวงศ์ไพบูลย์
2. นางเพ็ญจันทร์ ยงวงศ์ไพบูลย์
3. นายธนกร ฤทธิบัณฑิต

กรรมการสองในสามคนลงลายมือชื่อร่วมกันและประทับตราสำคัญของบริษัท

ขอบเขต อำนาจหน้าที่ของคณะกรรมการบริษัท

คณะกรรมการบริษัทมีหน้าที่ และความรับผิดชอบต่อผู้ถือหุ้นเกี่ยวกับการดำเนินธุรกิจของบริษัท การกำกับดูแลให้การบริหารจัดการเป็นไปตามเป้าหมายและนโยบายที่กำหนดไว้ อันก่อให้เกิดประโยชน์สูงสุดแก่ผู้ถือหุ้นและผู้มีส่วนได้เสียทุกฝ่าย โดยให้อยู่ในกรอบของการมีจริยธรรมที่ดี

คณะกรรมการบริษัทมีหน้าที่ปฏิบัติ และรับผิดชอบในการจัดการบริษัท ให้เป็นไปตามกฎหมาย วัตถุประสงค์ และข้อบังคับ ตลอดจนมติของที่ประชุมผู้ถือหุ้นที่ชอบด้วยกฎหมาย ด้วยความซื่อสัตย์สุจริตและระมัดระวัง รักษา

ผลประโยชน์ของบริษัท เว้นแต่ในเรื่องที่ต้องได้รับอนุมัติจากที่ประชุมผู้ถือหุ้นก่อนดำเนินการ เช่น เรื่องที่กฎหมายกำหนดให้ต้องได้รับมติที่ประชุมผู้ถือหุ้น การทำรายการเกี่ยวโยงกัน และการซื้อหรือขายสินทรัพย์ที่สำคัญตามกฎหมายของตลาดหลักทรัพย์แห่งประเทศไทย หรือตามที่หน่วยงานราชการอื่นๆ กำหนด เป็นต้น ทั้งนี้ คณะกรรมการบริษัทอาจมอบหมายให้กรรมการคนหนึ่ง หรือบุคคลอื่นไปปฏิบัติกรอย่างหนึ่งอย่างใดแทนคณะกรรมการบริษัทก็ได้ พิจารณา และอนุมัติกิจการอื่นๆ ที่สำคัญ อันเกี่ยวกับบริษัทหรือที่เห็นสมควรจะดำเนินการนั้นๆ เพื่อให้เกิดประโยชน์แก่บริษัท

เว้นแต่เรื่องดังต่อไปนี้ จะกระทำต่อเมื่อได้รับอนุมัติจากที่ประชุมผู้ถือหุ้นก่อน ทั้งนี้กำหนดให้รายการที่กรรมการหรือบุคคลที่อาจมีความขัดแย้ง มีส่วนได้เสีย หรืออาจมีความขัดแย้งทางผลประโยชน์อื่นใดกับบริษัทหรือบริษัทย่อย ให้กรรมการซึ่งมีส่วนได้เสียในเรื่องนั้น ไม่มีสิทธิออกเสียงลงคะแนนในเรื่องนั้น

- เรื่องที่กฎหมายกำหนดให้ต้องได้มติที่ประชุมผู้ถือหุ้น
- การทำรายการที่กรรมการมีส่วนได้เสียและอยู่ในข่ายที่กฎหมาย หรือข้อกำหนดของตลาดหลักทรัพย์ระบุให้ต้องได้รับอนุมัติจากที่ประชุมผู้ถือหุ้น
- นอกจากนั้นในกรณีดังต่อไปนี้จะต้องได้รับความเห็นชอบจากที่ประชุมคณะกรรมการและที่ประชุมผู้ถือหุ้นด้วยคะแนนเสียงไม่น้อยกว่า 3 ใน 4 ของจำนวนเสียงทั้งหมดของผู้ถือหุ้นที่เข้าประชุมและมีสิทธิออกเสียงลงคะแนน
 - การขายหรือโอนกิจการของบริษัททั้งหมดหรือบางส่วนที่สำคัญ
 - การซื้อหรือรับโอนกิจการของบริษัทอื่น หรือบริษัทเอกชนมาเป็นของบริษัท
 - การทำ แก้วไข หรือเลิกสัญญา เกี่ยวกับการให้เข้ากิจการของบริษัททั้งหมดหรือบางส่วนที่สำคัญ การมอบหมายให้บุคคลอื่นเข้าจัดการธุรกิจของบริษัทหรือการรวมกิจการกับบุคคลอื่นโดยมีวัตถุประสงค์จะแบ่งกำไรขาดทุนกัน
 - การแก้ไขหนังสือบริคณห์สนธิหรือข้อบังคับของบริษัท
 - การเพิ่มทุน การลดทุน การออกหุ้นกู้ การควบหรือเลิกบริษัท
 - เรื่องอื่นใดตามที่กฎหมายกำหนด

โดยปัจจุบันคณะกรรมการบริษัทมีขอบเขต หน้าที่ และความรับผิดชอบ สรุปได้ดังนี้

- จัดให้มีการประชุมผู้ถือหุ้นเป็นการประชุมสามัญประจำปี ภายใน 4 เดือนนับแต่วันสิ้นสุดรอบระยะเวลาบัญชีของบริษัท
- จัดให้มีการประชุมคณะกรรมการบริษัทอย่างน้อย 3 เดือนต่อครั้ง
- จัดให้มีการทำงบดุลและงบกำไรขาดทุนของบริษัท ณ วันสิ้นสุดรอบระยะเวลาบัญชีของบริษัท ซึ่งผู้สอบบัญชีตรวจสอบแล้ว และนำเสนอต่อที่ประชุมผู้ถือหุ้นเพื่อพิจารณาและอนุมัติ
- คณะกรรมการบริษัทอาจมอบอำนาจให้กรรมการคนหนึ่งหรือหลายคน หรือบุคคลอื่นใดปฏิบัติกรอย่างหนึ่งอย่างใดแทนคณะกรรมการบริษัทได้ โดยอยู่ภายใต้การควบคุมของคณะกรรมการบริษัท หรืออาจมอบอำนาจเพื่อให้บุคคลดังกล่าวมีอำนาจตามที่คณะกรรมการบริษัทเห็นสมควรและภายในระยะเวลาที่คณะกรรมการบริษัทเห็นสมควร ซึ่งคณะกรรมการบริษัทอาจยกเลิกเปลี่ยนแปลงหรือแก้ไขบุคคลที่ได้รับมอบอำนาจหรืออำนาจนั้นๆ ได้เมื่อเห็นสมควร ทั้งนี้ คณะกรรมการบริษัทอาจมอบอำนาจให้คณะกรรมการบริหารมีอำนาจหน้าที่ในการปฏิบัติงานต่างๆ โดยมีรายละเอียดการมอบอำนาจตามขอบเขตอำนาจหน้าที่ของคณะกรรมการบริหารซึ่งการมอบอำนาจนั้นต้องไม่มีลักษณะเป็นการมอบอำนาจที่ทำให้คณะกรรมการบริหาร

สามารถพิจารณาและอนุมัติรายการที่ตนหรือบุคคลที่อาจมีส่วนได้เสียหรือมีความขัดแย้งทางผลประโยชน์อื่นใดที่ทำกับบริษัท หรือบริษัทย่อยยกเว้นเป็นการอนุมัติรายการที่เป็นไปตามนโยบายและหลักเกณฑ์ที่คณะกรรมการบริษัทพิจารณาและอนุมัติไว้แล้ว

- กำหนดเป้าหมาย แนวทาง นโยบาย แผนงานและงบประมาณของบริษัท ควบคุมกำกับดูแลการบริหารและการจัดการของคณะกรรมการบริหารให้เป็นไปตามนโยบายที่ได้รับมอบหมาย เว้นแต่ในเรื่องดังต่อไปนี้ ที่คณะกรรมการบริษัทต้องได้รับมติอนุมัติจากที่ประชุมผู้ถือหุ้นก่อนการดำเนินการ อันได้แก่ เรื่องที่กฎหมายกำหนดให้ต้องได้รับมติอนุมัติจากที่ประชุมผู้ถือหุ้น
- พิจารณาโครงสร้างการบริหารงาน แต่งตั้งคณะกรรมการบริหารกรรมการผู้อำนวยการและคณะกรรมการอื่นตามความเหมาะสม
- ติดตามผลการดำเนินงานให้เป็นไปตามแผนงานและงบประมาณอย่างต่อเนื่อง
- กรรมการจะต้องไม่ประกอบกิจการอันมีสภาพอย่างเดียวกัน และเป็นการแข่งขันกับกิจการของบริษัท หรือเข้าเป็นหุ้นส่วนในห้างหุ้นส่วนสามัญ หรือเป็นหุ้นส่วนไม่จำกัดความรับผิดในห้างหุ้นส่วนจำกัด หรือเป็นกรรมการของบริษัทเอกชน หรือบริษัทอื่นที่ประกอบกิจการอันมีสภาพอย่างเดียวกัน และเป็นการแข่งขันกับกิจการของบริษัท ไม่ว่าจะทำเพื่อประโยชน์ส่วนตนหรือเพื่อประโยชน์ผู้อื่น เว้นแต่จะได้แจ้งให้ที่ประชุมผู้ถือหุ้นทราบก่อนที่จะมีมติแต่งตั้ง
- กรรมการต้องแจ้งให้บริษัท ทราบโดยไม่ชักช้า หากมีส่วนได้เสียไม่ว่าโดยตรงหรือโดยอ้อมในสัญญาที่บริษัททำขึ้น หรือมีการเปลี่ยนแปลงจำนวนการถือหุ้นหรือหุ้นกู้ในบริษัท หรือบริษัทในเครือ

คณะกรรมการตรวจสอบและธรรมาภิบาล (Audit Committee)

รายชื่อคณะกรรมการตรวจสอบ ณ วันที่ 31 ธันวาคม 2557 ประกอบด้วย

ชื่อ-สกุล	ตำแหน่ง
1. พลตำรวจเอกจุมพล มั่นหมาย	ประธานกรรมการตรวจสอบ/ กรรมการอิสระ
2. นางไทศิกา ไพรสงบ	กรรมการตรวจสอบ/ กรรมการอิสระ
3. เรือตรีหญิงสุรี บุรณธนิต	กรรมการตรวจสอบ/ กรรมการอิสระ

อำนาจหน้าที่ของคณะกรรมการตรวจสอบ

คณะกรรมการตรวจสอบมีขอบเขต อำนาจ หน้าที่ และความรับผิดชอบตามที่ได้รับมอบหมายจากคณะกรรมการบริษัท รวมทั้งการรายงานต่อคณะกรรมการบริษัท สรุปได้ดังนี้

1. สอบทานรายงานทางการเงินอย่างถูกต้องและเปิดเผยอย่างเพียงพอ โดยการประสานงานกับผู้สอบบัญชีภายนอกและผู้บริหารที่รับผิดชอบจัดทำรายงานทางการเงินทั้งรายไตรมาสและประจำปี คณะกรรมการตรวจสอบอาจเสนอแนะให้ผู้สอบบัญชีสอบทานหรือตรวจสอบรายการใด ๆ ที่เห็นว่าจำเป็นและเป็นเรื่องสำคัญในระหว่างการตรวจสอบบัญชีของบริษัทก็ได้

2. สอบทานระบบการควบคุมภายในและการตรวจสอบภายในที่มีความเหมาะสมและมีประสิทธิผล โดยสอบทานร่วมกับผู้สอบบัญชีภายนอกและผู้ตรวจสอบภายในตลอดจนพิจารณาถึงความเป็นอิสระของหน่วยงานตรวจสอบภายใน
3. สอบทานการปฏิบัติงานของบริษัทให้เป็นไปตามกฎหมายว่าด้วยหลักทรัพย์และตลาดหลักทรัพย์ ข้อกำหนดของตลาดหลักทรัพย์ หรือกฎหมายที่เกี่ยวข้องกับธุรกิจหลักทรัพย์
4. พิจารณาคัดเลือกและเสนอแต่งตั้งผู้สอบบัญชีของบริษัท รวมถึงพิจารณาเสนอค่าตอบแทนของผู้สอบบัญชี โดยคำนึงถึงความน่าเชื่อถือ ความเพียงพอของทรัพยากร และปริมาณงานตรวจสอบของสำนักงานตรวจสอบบัญชานั้น รวมถึงประสบการณ์ของบุคลากรที่ได้รับมอบหมายให้ทำการตรวจสอบบัญชีของบริษัท รวมถึงพิจารณาความเป็นอิสระของผู้สอบบัญชี และมีการประชุมร่วมกับผู้สอบบัญชีอย่างน้อยปีละ 1 ครั้ง โดยไม่มีฝ่ายจัดการเข้าร่วม
5. พิจารณาการเปิดเผยข้อมูลของบริษัทในกรณีที่เกิดรายการเกี่ยวโยงหรือรายการที่อาจมีความขัดแย้งทางผลประโยชน์ให้มีความถูกต้องและครบถ้วน
6. ปฏิบัติการอื่นใดตามที่คณะกรรมการบริษัทมอบหมายและคณะกรรมการตรวจสอบเห็นชอบด้วย เช่น ทบทวนนโยบายการบริหารทางการเงินและการบริหารความเสี่ยง ทบทวนการปฏิบัติตามจรรยาบรรณทางธุรกิจของผู้บริหาร ทบทวนร่วมกับผู้บริหารของบริษัทในรายงานสำคัญ ๆ ที่ต้องเสนอต่อสาธารณชนตามที่กฎหมายกำหนด ได้แก่ บทรายงานและการวิเคราะห์ของฝ่ายบริหาร เป็นต้น
7. จัดทำรายงานกิจกรรมของคณะกรรมการตรวจสอบ โดยเปิดเผยไว้ในรายงานประจำปีของบริษัท ซึ่งรายงานดังกล่าวลงนามโดยประธานกรรมการตรวจสอบ รายการดังกล่าวควรประกอบด้วยข้อมูลดังต่อไปนี้
 - ความเห็นเกี่ยวกับกระบวนการจัดทำและการเปิดเผยข้อมูลในรายงานทางการเงินของบริษัทถึงความถูกต้อง ครบถ้วน เป็นที่เชื่อถือได้
 - ความเห็นเกี่ยวกับความเพียงพอของระบบการควบคุมภายในของบริษัท
 - เหตุผลที่เชื่อว่าผู้สอบบัญชีของบริษัทเหมาะสมที่จะได้รับการแต่งตั้งต่อไปอีกวาระหนึ่ง
 - ความเห็นเกี่ยวกับการปฏิบัติตามกฎหมายว่าด้วยหลักทรัพย์และตลาดหลักทรัพย์ ข้อกำหนดของตลาดหลักทรัพย์ หรือกฎหมายที่เกี่ยวข้องกับธุรกิจของบริษัท
 - ความเห็นหรือข้อสังเกตโดยรวมที่คณะกรรมการตรวจสอบได้รับจากการปฏิบัติหน้าที่
 - รายการที่อาจมีความขัดแย้งทางผลประโยชน์
 - รายงานอื่นใดที่เห็นว่าผู้ถือหุ้นและผู้ลงทุนทั่วไปควรทราบ ภายใต้ขอบเขตหน้าที่และความรับผิดชอบที่ได้รับมอบหมายจากคณะกรรมการบริษัท
8. รายงานการดำเนินงานของคณะกรรมการตรวจสอบให้คณะกรรมการบริษัททราบเป็นประจำอย่างน้อยไตรมาส ละ 1 ครั้ง
9. ปฏิบัติการอื่นใดตามที่คณะกรรมการของบริษัท มอบหมายด้วยความเห็นชอบจากคณะกรรมการตรวจสอบ นอกจากนี้ คณะกรรมการบริษัทได้มีการกำหนดวาระการดำรงตำแหน่งของคณะกรรมการตรวจสอบของบริษัทดังต่อไปนี้

- ประธานกรรมการตรวจสอบ 3 ปี
- กรรมการตรวจสอบ 3 ปี

ทั้งนี้ เมื่อครบวาระการดำรงตำแหน่งแล้ว ประธานกรรมการตรวจสอบและกรรมการตรวจสอบที่พ้นจากตำแหน่งตามวาระอาจได้รับการแต่งตั้งให้กลับเข้าดำรงตำแหน่งได้อีก

คณะกรรมการบริหาร (Executive Board of Director)

รายชื่อคณะกรรมการบริหารเมื่อวันที่ 31 ธันวาคม 2557 ประกอบด้วย

ชื่อ-สกุล	ตำแหน่ง
1. นายชูศักดิ์ ยงวงศ์ไพบูลย์	ประธานกรรมการบริหาร
2. นางเพ็ญจันทร์ ยงวงศ์ไพบูลย์	กรรมการบริหาร
3. นายธนกร ฤทธิบัณฑิต	กรรมการบริหาร

ขอบเขต อำนาจ หน้าที่ของคณะกรรมการบริหาร

คณะกรรมการบริหารมีขอบเขต หน้าที่และความรับผิดชอบการบริหารงานในเรื่องเกี่ยวกับการดำเนินงานตามปกติธุรกิจและงานบริหารของบริษัท กำหนดนโยบาย แผนธุรกิจ งบประมาณ โครงสร้างการบริหารงาน และอำนาจการบริหารต่างๆ ของบริษัท หลักเกณฑ์ในการดำเนินธุรกิจให้สอดคล้องกับสภาพเศรษฐกิจ เพื่อเสนอให้ที่ประชุมคณะกรรมการบริษัทพิจารณาอนุมัติและ/หรือให้ความเห็นชอบ รวมถึงการตรวจสอบและติดตามผลการดำเนินงานของบริษัท ตามนโยบายที่กำหนด โดยปัจจุบันคณะกรรมการบริหาร มีขอบเขต หน้าที่ และความรับผิดชอบ สรุปได้ดังนี้

- กำหนดนโยบาย กลยุทธ์ โครงสร้างทางการเงิน และอำนาจการบริหารต่างๆ เพื่อให้สอดคล้องและสนับสนุนต่อสภาพเศรษฐกิจ
- พิจารณาให้ความเห็นต่อแผนการดำเนินธุรกิจและการจัดสรรงบประมาณประจำปีตามที่กรรมการผู้จัดการเสนอมา เพื่อนำเสนอต่อคณะกรรมการบริษัท
- กำกับดูแลและติดตามผลการดำเนินงานของบริษัทให้เป็นไปอย่างมีประสิทธิภาพและเหมาะสมกับภาวะของธุรกิจเพื่อประโยชน์ต่อการบริหารกิจการและการดำเนินธุรกิจของบริษัทให้เป็นไปตามวัตถุประสงค์และข้อบังคับของบริษัท
- ดำเนินการอื่นๆ ตามที่คณะกรรมการบริษัทมอบหมาย
- มีอำนาจในการพิจารณาตัดสินใจดำเนินการกับธนาคารในธุรกิจปกติของบริษัท เช่น การกู้ยืมเงิน รวมถึงการให้หลักประกันต่างๆ กับธนาคาร เป็นต้น
- มีอำนาจในการอนุมัติค่าใช้จ่ายเพื่อธุรกรรมตามปกติของบริษัท เช่น ค่าใช้จ่ายดำเนินงาน และค่าใช้จ่ายในการขายและบริหาร โดยมีวงเงินการอนุมัติรายการดังกล่าวต่อครั้งไม่เกินกว่ารายการละ 50 ล้านบาท หรือตามวงเงินที่คณะกรรมการกำหนด
- จัดสรรเงินบำเหน็จรางวัลซึ่งได้รับอนุมัติจากคณะกรรมการบริษัทแล้ว แก่พนักงานหรือลูกจ้างของบริษัท หรือบุคคลใดๆ ที่กระทำการกิจการให้บริษัท

ทั้งนี้คณะกรรมการบริหารอาจมอบอำนาจหน้าที่ให้พนักงานระดับบริหารของบริษัทมีอำนาจกระทำการในเรื่องใดเรื่องหนึ่งหรือหลายเรื่องตามที่คณะกรรมการบริหารเห็นสมควรได้ การมอบอำนาจดังกล่าวข้างต้น คณะกรรมการ

บริหารจะต้องปฏิบัติตามข้อกำหนดและระเบียบวาระต่าง ๆ ที่ได้รับอนุมัติจากคณะกรรมการบริษัทในแต่ละครั้ง และต้องไม่อนุมัติรายการใด ๆ ที่ตนเองหรือบุคคลที่อาจมีความขัดแย้งทางผลประโยชน์ มีส่วนได้เสีย หรืออาจมีความขัดแย้งทางผลประโยชน์ในลักษณะอื่นใดกับบริษัทและบริษัทย่อย และจะต้องนำเสนอรายการดังกล่าวต่อคณะกรรมการบริษัท เพื่อให้คณะกรรมการบริษัทพิจารณา

นอกจากนี้ คณะกรรมการบริษัทได้มีการกำหนดวาระการดำรงตำแหน่งของคณะกรรมการบริหารของบริษัท ดังต่อไปนี้

- ประธานกรรมการบริหาร 3 ปี
- กรรมการบริหาร 3 ปี

คณะกรรมการสรรหาและกำหนดค่าตอบแทนกรรมการและผู้บริหาร

รายชื่อคณะกรรมการสรรหาและกำหนดค่าตอบแทนกรรมการและผู้บริหารเมื่อวันที่ 31 ธันวาคม 2557 ประกอบด้วย

ชื่อ-สกุล	ตำแหน่ง
1. นางเพ็ญจันทร์ ยงวงศ์ไพบูลย์	ประธานคณะกรรมการสรรหาและค่าตอบแทนฯ
2. นางไทศิกา ไพรสงบ	กรรมการ
3. นายธนกร ฤทธิบัณฑิต	กรรมการ

ขอบเขต อำนาจ หน้าที่ของคณะกรรมการสรรหาและกำหนดค่าตอบแทนกรรมการและผู้บริหาร
 คณะกรรมการสรรหาและกำหนดค่าตอบแทนฯ มีขอบเขต หน้าที่สรุปได้ดังนี้

1. กำหนดนโยบาย และหลักเกณฑ์ เพื่อเสนอคณะกรรมการบริษัท ในเรื่องดังนี้
 - วิธีการในการสรรหากรรมการ และกรรมการผู้จัดการ
 - วิธีการจ่ายค่าตอบแทนและผลประโยชน์อื่นที่จ่ายให้แก่คณะกรรมการบริษัท คณะกรรมการบริหาร คณะกรรมการชุดย่อย และกรรมการผู้จัดการ
2. คัดเลือกและเสนอชื่อบุคคลที่มีคุณสมบัติเหมาะสม เพื่อเสนอต่อคณะกรรมการบริษัท พิจารณาดังนี้
 - กรรมการ
 - กรรมการในคณะกรรมการชุดย่อยต่างๆที่ได้รับมอบอำนาจ หน้าที่ และความรับผิดชอบโดยตรงจาก คณะกรรมการบริษัท
 - กรรมการผู้จัดการและรองกรรมการผู้จัดการ สำหรับตำแหน่งรองกรรมการผู้จัดการ มอบหมายให้กรรมการผู้จัดการพิจารณาเบื้องต้นเพื่อเสนอคณะกรรมการสรรหา ให้ความเห็นชอบและเสนอคณะกรรมการบริษัท พิจารณา
3. ดูแลให้คณะกรรมการบริษัท มีขนาดองค์ประกอบที่เหมาะสมกับองค์กร รวมทั้งการปรับเปลี่ยนให้สอดคล้องกับสภาพแวดล้อมที่เปลี่ยนแปลงไป

4. ดูแลให้กรรมการและกรรมการผู้จัดการ ได้รับคำตอบแทนที่เหมาะสมกับหน้าที่และความรับผิดชอบที่ได้รับมอบหมาย
5. กำหนดแนวทาง นำเสนอ และให้ความเห็นชอบผลการประเมินการปฏิบัติงานของกรรมการผู้อำนวยการเพื่อพิจารณาปรับค่าตอบแทนและการจ่ายเงินรางวัลประจำปี
6. ติดตามการทำแผนสืบทอดตำแหน่งงาน ของตำแหน่ง กรรมการผู้จัดการและรองกรรมการผู้จัดการเสนอคณะกรรมการบริษัท พิจารณาอย่างน้อยปีละ 1 ครั้ง
7. รายงานผลการปฏิบัติงานต่อคณะกรรมการบริษัทอย่างน้อยปีละ 1 ครั้ง
8. ดำเนินการอื่นๆตามที่คณะกรรมการบริษัทมอบหมาย

คณะกรรมการบริหารความเสี่ยง

รายชื่อคณะกรรมการบริหารความเสี่ยงวันที่ 31 ธันวาคม 2557 ประกอบด้วยคณะกรรมการบริษัทและผู้บริหารดังนี้

ชื่อ-สกุล		ตำแหน่ง
1. นายชูศักดิ์	ยงวงศ์ไพบูลย์	ประธานคณะกรรมการบริหารความเสี่ยง
2. นางไทศิกา	ไพโรสงบ	กรรมการ
3. นายชนาธิป	ไตรวุฒิ	กรรมการ

ขอบเขต อำนาจ หน้าที่ของคณะกรรมการบริหารความเสี่ยง

คณะกรรมการบริหารความเสี่ยง มีขอบเขต หน้าที่สรุปได้ดังนี้

1. กำกับดูแลให้หน่วยงานต่างๆกำหนดแผนและดำเนินงานตามแผนการจัดการความเสี่ยง
2. ให้คำปรึกษา และอนุมัติหลักการสำหรับการวางแผนบริหารความเสี่ยงขององค์กร และวางมาตรการในการควบคุมที่เหมาะสม
3. รับผิดชอบในการประเมินความเสี่ยง จัดทำและกำกับดูแลการดำเนินการตามแผนการจัดการความเสี่ยงในระดับองค์กร
4. เสนอเรื่องแก่คณะกรรมการบริหาร และคณะกรรมการบริษัท ให้มีการกำหนดทิศทาง วางกลยุทธ์บริหารความเสี่ยง กำหนดกรอบความเสี่ยงที่ยอมรับได้ เพื่อการพิจารณาทบทวน หรือ อนุมัติ
5. จัดให้มีการประชุมทบทวนผลการดำเนินงานการบริหารความเสี่ยงพร้อมทั้งรายงานผลแก่คณะกรรมการบริหารหรือคณะกรรมการบริษัท

ผู้บริหาร

รายชื่อผู้บริหารของบริษัท ณ วันที่ 31 ธันวาคม 2557 ประกอบด้วย

ชื่อ-สกุล		ตำแหน่ง
1.	นายชูศักดิ์ ยงวงศ์ไพบูลย์	กรรมการผู้จัดการ
2.	นางเพ็ญจันทร์ ยงวงศ์ไพบูลย์	รองกรรมการผู้จัดการ
3.	นายธนกร ฤทธิบัณฑิต	ผู้อำนวยการ ฝ่ายบัญชีและการเงิน

ขอบเขต อำนาจหน้าที่ของกรรมการผู้จัดการ

ขอบเขต หน้าที่และความรับผิดชอบของกรรมการผู้จัดการในการบริหารงานในเรื่องเกี่ยวกับการดำเนินงานตามปกติธุระและงานบริหารของบริษัท สรุปได้ดังนี้

1. ให้มีอำนาจตัดสินใจในเรื่องการดำเนินงานที่สำคัญของบริษัท โดยกำหนดขอบเขต ประเภท หรือขนาดของภารกิจ วัตถุประสงค์ แนวทางและนโยบายของบริษัทภายในขอบอำนาจที่ได้รับมอบหมาย รวมถึงการกำกับดูแลการดำเนินงานโดยรวม ผลผลิต ความสัมพันธ์กับลูกค้า และต้องรับผิดชอบต่อคณะกรรมการ
2. พิจารณาเรื่องการจัดซื้อจัดจ้าง โดยการจัดซื้อวัตถุดิบในการผลิตครั้งละจำนวนไม่เกิน 10,000 ตัน หากเกินจากจำนวนที่สามารถอนุมัติให้นำเสนอเพื่อขออนุมัติต่อที่ประชุมคณะกรรมการบริหารต่อไป ตลอดจนเรื่องการลงทุนขยายงาน รวมถึงการซื้อขายสินทรัพย์ถาวรของบริษัท เพื่อเสนอต่อคณะกรรมการบริษัท
3. มีอำนาจกระทำการและแสดงตนเป็นตัวแทนของกิจการต่อบุคคลภายนอกในกิจการที่เกี่ยวข้องและเป็นประโยชน์ต่อกิจการ
4. พิจารณาเรื่องการระดมทุนของบริษัทเพื่อนำเสนอต่อ คณะกรรมการบริหารและคณะกรรมการบริษัทตามลำดับ
5. อนุมัติการแต่งตั้งที่ปรึกษาในด้านต่าง ๆ ที่จำเป็นต่อการดำเนินงานของกิจการ
6. ดำเนินกิจการที่เกี่ยวข้องกับการบริหารงานโดยทั่วไปของกิจการ
7. พิจารณาอนุมัติแผนการปฏิบัติของแต่ละฝ่ายงานของบริษัท และพิจารณาอนุมัติคำขอจากฝ่ายงานต่าง ๆ ของบริษัทที่เกินอำนาจสั่งการของฝ่ายงานนั้น

ทั้งนี้ การมอบอำนาจดังกล่าวข้างต้น กรรมการผู้จัดการจะต้องปฏิบัติตามข้อกำหนดและระเบียบวาระต่าง ๆ ที่ได้รับอนุมัติจากคณะกรรมการบริษัทในแต่ละครั้ง และต้องไม่อนุมัติรายการใด ๆ ที่ตนเองหรือบุคคลที่อาจมีความขัดแย้งทางผลประโยชน์ มีส่วนได้เสีย หรืออาจมีความขัดแย้งทางผลประโยชน์ในลักษณะอื่นใดกับบริษัทและบริษัทย่อย และจะต้องเปิดเผยรายการดังกล่าวต่อคณะกรรมการบริษัทเพื่อให้คณะกรรมการบริษัทพิจารณาการอื่นใดนอกเหนือจากที่กล่าวมาข้างต้น กรรมการผู้จัดการไม่สามารถกระทำได้ เว้นแต่จะได้รับมอบหมายจากที่ประชุมคณะกรรมการบริษัทเป็นคราว ๆ ไป

ค่าตอบแทนกรรมการที่เป็นตัวเงิน ในปี2557

ในการประชุมสามัญผู้ถือหุ้นประจำปี 2557 เมื่อวันที่ 29 เมษายน 2557 ที่ผ่านมา ที่ประชุมผู้ถือหุ้นมีมติอนุมัติเงินค่าตอบแทน ของคณะกรรมการบริษัทในวงเงิน 4,000,000.- บาท ซึ่งเป็นอัตราเดียวกันกับปี 2556โดยบริษัทฯ ได้จ่ายค่าตอบแทนคณะกรรมการของบริษัทที่มีผู้บริหาร 5 ท่านคือ

ชื่อ-นามสกุล	ค่าเบี้ยประชุม(บาท) 2556	ค่าเบี้ยประชุม(บาท) 2557
1. พลตำรวจเอก จุมพล มั่นหมาย	480,000	480,000
2. นายวีระชัย สุธีรชัย	480,000	480,000
3. เรือตรีหญิงสุรี บุรณานิต	180,000	180,000
4. นางไทศิกา ไพรสงบ	180,000	180,000
5. นายชนาธิป ไตรวุฒิ	180,000	180,000

คณะกรรมการของบริษัทอีก 4 ท่าน(ในปี 2556) และ 3 ท่าน (ในปี 2557) ไม่มีการจ่ายค่าตอบแทนในฐานะกรรมการ เนื่องจากกรรมการทั้ง 4 ท่านเป็นผู้บริหาร ดังนั้นจึงได้รับค่าตอบแทนในฐานะผู้บริหาร รายละเอียดดังนี้

หน่วย : พันบาท

รายละเอียด	ปี 2556	ปี 2557
	เงินเดือนและโบนัส	เงินเดือนและโบนัส
กรรมการบริษัท – ที่เป็นผู้บริหาร (ปี 56= 4 คน ปี 57 = 3 คน)	7,310.00	6,741.25
ผู้บริหาร (ปี 56= 2 คน ปี 57 = 1 คน)	2,648.25	800
รวม	9,958.25	7,541.25

ค่าตอบแทนอื่นสำหรับกรรมการและผู้บริหาร

- ไม่มี -

บุคลากร

จำนวนพนักงานทั้งหมดของบริษัท และบริษัทย่อย ณ วันที่ 31 ธันวาคม 2556และ 2557 มีจำนวนทั้งสิ้น 485คน และ 325 คน (ไม่รวมผู้บริหาร) ประกอบด้วยพนักงานตามสายงานดังนี้

ฝ่าย	จำนวนพนักงานประจำ(คน)2556	จำนวนพนักงานประจำ(คน)2557
1. ฝ่ายสำนักงาน	139	103
2. ฝ่ายโรงงาน	346	222
รวม	485	325

ทั้งนี้ในระยะเวลา 3 ปีที่ผ่านมา บริษัทไม่มีข้อพิพาทด้านแรงงานใดๆ

ค่าตอบแทนพนักงาน

ค่าตอบแทนรวมของพนักงานที่ไม่ใช่ผู้บริหารของบริษัท และบริษัทย่อย (รวมเข้าออกระหว่างปี) ในปี 2556 และ 2557 เป็นจำนวน 94.57 ล้านบาท และ 91.35 ล้านบาทตามลำดับ โดยเป็นค่าตอบแทนในรูปเงินเดือน โบนัส ค่าแรง ค่าล่วงเวลา ค่าครองชีพ และเงินสมทบกองทุนสำรองเลี้ยงชีพ

นโยบายการพัฒนาบุคลากร

บริษัทมีนโยบายในการพัฒนาพนักงาน โดยมีการจัดอบรมภายใน และการส่งอบรมภายนอกอย่างสม่ำเสมอ เพื่อเพิ่มศักยภาพให้กับพนักงานของบริษัทให้มีความรู้ความสามารถเพิ่มขึ้นในทุกๆด้าน อีกทั้งยังมีระบบการถ่ายทอดงานแบบพี่เลี้ยงให้กับพนักงานที่เพิ่งเข้าทำงานใหม่โดยให้พนักงานรุ่นเก่าเป็นพี่เลี้ยงให้พนักงานรุ่นใหม่ในการเรียนรู้งาน ซึ่งจะช่วยให้พนักงานของบริษัทสามารถปฏิบัติหน้าที่ของตนได้อย่างเหมาะสมและมีประสิทธิภาพ อีกทั้งสามารถพัฒนาองค์กรให้มีศักยภาพในการแข่งขันทั้งในระดับประเทศและภูมิภาค รวมทั้งมีนโยบายในการให้ผลตอบแทนกับพนักงานในอัตราที่เหมาะสมเพื่อจูงใจและรักษาให้พนักงานทำงานกับบริษัทในระยะยาว รวมทั้งมีการจัดโครงการให้ผลตอบแทนแก่พนักงานที่แนะนำเพื่อนพนักงานที่ยังไม่เคยทำงานกับบริษัทมาก่อนเพื่อสร้างแรงจูงใจในการแนะนำและชักชวนเพื่อน ญาติพี่น้อง มาปฏิบัติงานให้บริษัท

รายงานการปฏิบัติตามหลักการกำกับดูแลกิจการที่ดี

คณะกรรมการบริษัท เอเชียเมทัล จำกัด (มหาชน) (“บริษัท”) ตระหนักดีว่าการกำกับดูแลกิจการที่ดีเป็นปัจจัยพื้นฐานสำคัญในการยกระดับมาตรฐานการดำเนินงานของบริษัทให้เกิดความโปร่งใส เพิ่มความน่าเชื่อถือให้แก่ผู้ถือหุ้น ผู้ลงทุน และผู้เกี่ยวข้องทุกราย ตลอดจนเป็นการเพิ่มขีดความสามารถในการแข่งขันของกิจการ ดังนั้นคณะกรรมการบริษัทจึงได้จัดให้มีนโยบายเกี่ยวกับการกำกับดูแลกิจการและจริยธรรมธุรกิจของบริษัทที่เป็นลายลักษณ์อักษร สอดคล้องกับหลักการกำกับดูแลกิจการที่ดีสำหรับบริษัท จุดทะเบียนของตลาดหลักทรัพย์ฯ และแนวคิดความรับผิดชอบต่อสังคมของธุรกิจเพื่อให้กรรมการ ผู้บริหาร และพนักงานของบริษัทได้ยึดถือปฏิบัติภายใต้นโยบายการบริหารองค์กรที่ดีมีความรับผิดชอบต่อผู้เกี่ยวข้องทางธุรกิจทั้งพนักงาน ลูกค้าและผู้ถือหุ้น ตลอดจนการเกื้อกูลสังคมอย่างจริงจัง โดยมีหน่วยงานเลขานุการบริษัทซึ่งเป็นหน่วยงานกำกับการปฏิบัติงานทำหน้าที่ดูแลให้บริษัท กรรมการ และผู้บริหารปฏิบัติให้ถูกต้องตามกฎหมายข้อบังคับต่างๆ ของตลาดหลักทรัพย์ฯ ก.ล.ต. พรบ.บริษัทมหาชน รวมทั้งกฎหมายอื่นๆ ที่เกี่ยวข้อง ซึ่งในปัจจุบันบริษัทได้มีการปฏิบัติตามหลักการดังกล่าวดังต่อไปนี้

หมวดที่ 1 สิทธิของผู้ถือหุ้น

1.1 การแต่งตั้งคณะกรรมการ

ตามข้อบังคับของบริษัท ได้กำหนดไว้ว่า ในการแต่งตั้งคณะกรรมการบริษัท ให้ที่ประชุมผู้ถือหุ้นเลือกตั้งกรรมการตามหลักเกณฑ์และวิธีการดังต่อไปนี้

- (1) ผู้ถือหุ้นคนหนึ่งมีคะแนนเสียงเท่ากับหนึ่งหุ้นต่อหนึ่งเสียงตามจำนวนหุ้นที่ตนถือ
 - (2) ผู้ถือหุ้นแต่ละคนจะต้องใช้คะแนนเสียงที่มีอยู่ทั้งหมดตาม (1) เลือกตั้งบุคคลคนเดียวหรือหลายคนเป็นกรรมการได้ แต่จะแบ่งคะแนนเสียงให้แก่ผู้ใดมากน้อยเพียงใดไม่ได้
 - (3) บุคคลซึ่งได้รับคะแนนสูงสุดตามลำดับลงมาเป็นผู้ได้รับการเลือกตั้งเป็นกรรมการเท่าจำนวนกรรมการที่จะพึงมีหรือจะพึงเลือกตั้งในครั้งนั้น ในกรณีที่บุคคลซึ่งได้รับการเลือกตั้งในลำดับถัดลงมามีคะแนนเสียงเท่ากันเกินจำนวนกรรมการที่จะพึงมี หรือจะพึงเลือกตั้งในครั้งนั้น ให้ผู้เป็นประธานเป็นผู้ออกเสียงชี้ขาด
- นอกจากนี้ในการประชุมสามัญผู้ถือหุ้นประจำปีที่ผ่านมา บริษัทได้เปิดโอกาสให้ผู้ถือหุ้นที่มีสิทธิออกเสียงลงคะแนนสามารถเลือกตั้งกรรมการเป็นรายบุคคล

1.2 สิทธิเกี่ยวกับการประชุมผู้ถือหุ้น

ก่อนวันประชุม

- (1) บริษัทได้เปิดโอกาสให้ผู้ถือหุ้นใช้สิทธิเสนอระเบียบวาระการประชุมและชื่อบุคคลเพื่อเข้ารับการเลือกตั้งเป็นคณะกรรมการบริษัทล่วงหน้าก่อนวันประชุม 60 วัน โดยได้ดำเนินการแจ้งถึงหลักเกณฑ์การเสนอดังกล่าวไว้อย่างละเอียดบนเว็บไซต์ของบริษัทที่ www.asiametal.co.th และประกาศผ่านช่องทางการแจ้งข่าวของตลาดหลักทรัพย์แห่งประเทศไทยรวมทั้งได้จัดทำแบบฟอร์มเพื่ออำนวยความสะดวกแก่ผู้ถือหุ้นในการเสนอระเบียบวาระการประชุมและชื่อบุคคลดังกล่าวอย่างไรก็ตามในปี 2557 นี้ ไม่มีผู้ถือหุ้นท่านใดเสนอวาระการประชุมและเสนอชื่อบุคคลเพื่อเข้ารับพิจารณาเลือกตั้งเป็นกรรมการดังกล่าว

- (2) บริษัทได้จัดส่งหนังสือเชิญประชุมผู้ถือหุ้นที่กำหนดระเบียบวาระการประชุมและระบุความเห็นของคณะกรรมการในแต่ละวาระ พร้อมเอกสารประกอบวาระการประชุม ให้แก่ผู้ถือหุ้นล่วงหน้าเป็นระยะเวลาไม่น้อยกว่า 14 วัน ก่อนวันประชุมผู้ถือหุ้น รวมทั้งนำเสนอข้อมูลดังกล่าวทั้งหมดไว้บนเว็บไซต์ของบริษัทในหัวข้อ “ข้อมูลสำหรับนักลงทุน” เป็นระยะเวลาล่วงหน้า 30 วัน ก่อนวันประชุมผู้ถือหุ้น ตามแนวทางของ AGM Checklists เพื่อเปิดโอกาสให้ผู้ถือหุ้นมีเวลาศึกษาข้อมูลประกอบการประชุมล่วงหน้าก่อนได้รับข้อมูลดังกล่าวในรูปแบบเอกสาร
- (3) เพื่อเป็นการอำนวยความสะดวกในการประชุม สำหรับผู้ถือหุ้นที่ไม่สามารถมาเข้าร่วมประชุมได้ด้วยตนเอง บริษัทได้แนบแบบหนังสือมอบฉันทะแบบ ข. และแบบ ค. ไปพร้อมกับหนังสือเชิญประชุม เพื่อให้ผู้ถือหุ้นทั้งในประเทศและต่างประเทศสามารถมอบฉันทะให้ผู้อื่นมาร่วมประชุมและออกเสียงลงคะแนนแทน หรือสามารถมอบอำนาจให้กรรมการอิสระที่บริษัทแต่งตั้งให้เป็นตัวแทนรับมอบฉันทะ
- (4) นอกจากการส่งหนังสือเชิญประชุมให้แก่ผู้ถือหุ้นแล้ว เพื่อเป็นการเพิ่มช่องทางในการรับรู้ข้อมูล บริษัทได้ดำเนินการลงโฆษณาออกกล่าวเชิญประชุมผู้ถือหุ้นในหนังสือพิมพ์เป็นระยะเวลาติดต่อกัน 3 วัน และล่วงหน้า 3 วัน ก่อนวันประชุมผู้ถือหุ้น ตามข้อกำหนดของพระราชบัญญัติบริษัทมหาชนจำกัด พ.ศ. 2535 รวมทั้งเผยแพร่หนังสือเชิญประชุมและเอกสารประกอบการประชุมไว้บนเว็บไซต์ของบริษัทในหัวข้อ “ข้อมูลสำหรับนักลงทุน” ด้วย

ในวันประชุม

- (1) บริษัทได้อำนวยความสะดวกแก่ผู้ถือหุ้นทั้งในเรื่องของสถานที่จัดประชุมที่สะดวกต่อการเดินทาง การเตรียมหนังสือเชิญประชุมเพื่อสำหรับผู้ถือหุ้นที่ไม่ได้นำเอกสารมาด้วย การจัดให้มีจอรับภาพเพื่อรองรับการนำเสนอวาระต่างๆ เป็นรูปแบบของ PowerPoint ทำให้เกิดความสะดวกและความน่าสนใจในการพิจารณาแต่ละวาระและการจัดเตรียมไมโครโฟน เพื่อรองรับการเปิดโอกาสให้ผู้ถือหุ้นมีสิทธิซักถาม เสนอแนะ หรือแสดงความคิดเห็นในประเด็นต่างๆ ได้อย่างเหมาะสม รวมทั้งการจัดโต๊ะรับลงทะเบียน โดยมีเจ้าหน้าที่ปฏิบัติงาน เพื่ออำนวยความสะดวกสำหรับการลงทะเบียนและการตรวจสอบเอกสาร
- (2) คณะกรรมการบริษัท คณะกรรมการตรวจสอบ และคณะกรรมการบริหารได้ตระหนักถึงความสำคัญในการเข้าร่วมประชุมและถือเป็นหน้าที่และความรับผิดชอบในเรื่องดังกล่าว ทำให้การประชุมสามัญผู้ถือหุ้นในปีที่ผ่านมา มีคณะกรรมการบริษัท คณะกรรมการตรวจสอบ คณะกรรมการบริหาร และผู้บริหารที่มีอำนาจสูงสุดของฝ่ายการเงินและบัญชีเข้าร่วมทั้งหมดยกเว้นประธานกรรมการตรวจสอบที่ติดภารกิจด่วน ไม่สามารถเดินทางมาร่วมประชุมได้
- (3) ก่อนเริ่มการพิจารณาประเด็นต่างๆ ตามที่ระบุไว้ในหนังสือเชิญประชุม บริษัทได้กำหนดให้เลขานุการบริษัทชี้แจงถึงวิธีการออกเสียงลงคะแนนใน แต่ละวาระ รวมถึงการแจ้งจำนวนผู้ถือหุ้นที่มาเข้าร่วมประชุมและจำนวนหุ้นทั้งหมดที่มีสิทธิออกเสียงลงคะแนน
- (4) เปิดโอกาสให้ผู้ถือหุ้นอย่างเท่าเทียมกันในการแสดงความคิดเห็น และซักถามต่อคณะกรรมการบริษัท ในแต่ละวาระตามระเบียบวาระการประชุม

ภายหลังการประชุม

- (1) นอกจากการแจ้งมติที่ประชุมสามัญผู้ถือหุ้นประจำปีผ่านทางระบบข่าวสารของตลาดหลักทรัพย์แห่งประเทศไทยแล้วนั้น บริษัทยังได้เผยแพร่ไว้บนเว็บไซต์ของบริษัทเพื่อให้ผู้ถือหุ้นสามารถตรวจสอบความถูกต้องของมติดังกล่าวได้ นอกจากนี้ยังเป็นช่องทางการรับรู้ข้อมูลข่าวสารของผู้ถือหุ้นที่ไม่สามารถมาเข้าร่วมประชุมด้วยตนเองและนักลงทุนอื่นๆ อีกด้วย
- (2) บริษัทได้จัดทำรายงานการประชุมสามัญผู้ถือหุ้นประจำปีและเผยแพร่ไว้บนเว็บไซต์ของบริษัทภายใน 14 วันนับจากวันประชุมสามัญผู้ถือหุ้นประจำปี

1.3 สิทธิในการได้รับเงินปันผล

บริษัทมีการกำหนดนโยบายการจ่ายเงินปันผลสำหรับผลการดำเนินงานไม่น้อยกว่าร้อยละ 50 ของกำไรสุทธิ ภายหลังจากจัดสรรกำไรสุทธิดังกล่าวเป็นเงินทุนสำรองตามกฎหมาย ซึ่งบริษัทจะต้องจัดสรรกำไรเป็นเงินทุนสำรองตามกฎหมายไม่น้อยกว่าร้อยละ 10 ของทุนจดทะเบียนที่ชำระแล้ว ซึ่งปัจจุบันบริษัท

ได้มีการกักเงินสำรองไว้แล้วจำนวน 55 ล้านบาท ครบจำนวนตามที่กฎหมายกำหนด และสำหรับผลประกอบการขาดทุน ปี 2557 คณะกรรมการบริษัทจึงมีมติขออนุมัติจากที่ประชุมสามัญผู้ถือหุ้นประจำปีเพื่องดจ่ายเงินปันผล

1.4 สิทธิในการรับข่าวสารข้อมูลของกิจการอย่างเพียงพอ

บริษัทได้ดำเนินการเผยแพร่ข่าวสารต่างๆ ที่สำคัญ อาทิเช่น ผลการดำเนินงาน หรืองบการเงิน เป็นต้น ผ่านทางระบบข่าวของตลาดหลักทรัพย์แห่งประเทศไทย นอกจากนี้ยังได้เผยแพร่ไว้บนเว็บไซต์ของบริษัทในหัวข้อข่าวสารแจ้งตลาดหลักทรัพย์และบริษัทได้จัดตั้งหน่วยงานนักลงทุนสัมพันธ์เพื่อทำหน้าที่ติดต่อสื่อสารกับนักลงทุน นักวิเคราะห์ รวมถึงหน่วยงานภาครัฐและเอกชนที่เกี่ยวข้อง โดยสามารถติดต่อได้ที่หมายเลข :

โทรศัพท์ : 02383 4100 ต่อ 223

โทรสาร : 02 383 4102

หมวดที่ 2 การปฏิบัติต่อผู้ถือหุ้นอย่างเท่าเทียมกัน

- (1) การจัดทำหนังสือเชิญประชุมสามัญผู้ถือหุ้นประจำปี 2557 บริษัทได้ดำเนินการปฏิบัติต่อผู้ถือหุ้นในประเทศและผู้ถือหุ้นต่างชาติอย่างเท่าเทียมกัน โดยได้จัดทำหนังสือเชิญประชุมดังกล่าวและเอกสารประกอบการพิจารณาภาวะต่างๆ เป็นภาษาไทยและภาษาอังกฤษ
- (2) บริษัทได้จัดทำหนังสือมอบฉันทะ แบบ ข. และแบบ ค. เพื่อให้ผู้ถือหุ้นทั้งในประเทศและต่างประเทศที่ไม่สามารถมาเข้าร่วมประชุมได้ สามารถมอบฉันทะให้แก่บุคคลอื่นหรือกรรมการอิสระที่บริษัทเสนอให้เป็นผู้รับมอบฉันทะมาเข้าร่วมประชุมและออกเสียงลงคะแนนแทนตนได้และได้อำนวยความสะดวกโดยให้ผู้ถือหุ้นสามารถดาวน์โหลดหนังสือมอบฉันทะดังกล่าวได้จากเว็บไซต์ของบริษัทล่วงหน้าก่อนการประชุม 30 วัน
- (3) บริษัทจะไม่มีการเพิ่มวาระการประชุมโดยไม่แจ้งผู้ถือหุ้นล่วงหน้า
- (4) บริษัทกำหนดให้กรรมการและผู้บริหารต้องรายงานให้บริษัททราบถึงการมีส่วนได้เสียของตนหรือของบุคคลที่มีความเกี่ยวข้อง ซึ่งเป็นส่วนได้เสียที่เกี่ยวข้องกับการบริหารจัดการกิจการของบริษัทตามที่ระบุไว้ในมาตรา 89/14 แห่งพระราชบัญญัติหลักทรัพย์และตลาดหลักทรัพย์ (ฉบับที่ 4) พ.ศ. 2551 และกำหนดให้มีการทบทวนการรายงานภายในเดือนกุมภาพันธ์ ของทุกปี และ/หรือ ทุกครั้งที่มีการเปลี่ยนแปลงข้อมูล โดยให้ส่งรายงานถึงฝ่ายเลขานุการบริษัท ภายใน 7 วันทำการ ทั้งนี้ ยังได้ขยายผลไปยังพนักงานระดับจัดการของบริษัทฯ และบริษัทย่อย ตั้งแต่ผู้จัดการแผนกขึ้นไป เพื่อให้คณะกรรมการสามารถพิจารณาธุรกรรมของบริษัท ที่อาจมีความขัดแย้งของผลประโยชน์และสามารถตัดสินใจเพื่อประโยชน์ของบริษัทโดยรวมได้ ทั้งนี้ กรรมการและผู้บริหารที่มีส่วนได้เสียกับธุรกรรมที่ทำกับบริษัท จะไม่มีส่วนร่วมในการตัดสินใจในการทำธุรกรรมดังกล่าว
- (5) คณะกรรมการบริษัทได้ตระหนักถึงความสำคัญของการป้องกันข้อมูลภายในของบริษัทไปใช้เพื่อประโยชน์ส่วนตนเป็นอย่างยิ่ง จึงมีนโยบายให้มีการเก็บรักษาข้อมูลซึ่งยังมิได้เปิดเผยต่อประชาชนไว้เป็นความลับ โดยกำหนดให้รับรู้เฉพาะผู้มีส่วนเกี่ยวข้องเท่านั้น

ทั้งนี้ บริษัทได้แจ้งให้กรรมการและผู้บริหารทุกคนรับทราบถึงภาระหน้าที่ในการรายงานการถือครองหลักทรัพย์ในบริษัทของตน รวมถึงคู่สมรสและบุตรที่ยังไม่บรรลุนิติภาวะ ตลอดจนรายงานการเปลี่ยนแปลงการถือหลักทรัพย์ ต่อสำนักงาน ก.ล.ต. และตลาดหลักทรัพย์ฯ ตามมาตรา 59 และบทลงโทษตามมาตรา 275 แห่งพระราชบัญญัติหลักทรัพย์และตลาดหลักทรัพย์ พ.ศ. 2535 แล้ว อีกทั้ง บริษัทได้ห้ามมิให้กรรมการและผู้บริหาร รวมถึงคู่สมรสและบุตรที่ยังไม่บรรลุนิติภาวะของบุคคลดังกล่าว ทำการซื้อ ขาย โอน หรือรับโอนหลักทรัพย์ของบริษัทโดยใช้ข้อมูลภายในซึ่งยังมิได้เปิดเผยต่อสาธารณชน สำหรับกรณีที่กรรมการ ผู้บริหาร รวมถึงคู่สมรสและบุตรที่ยังไม่บรรลุนิติภาวะทำการซื้อ ขาย โอนหรือรับโอนหลักทรัพย์ของบริษัทที่ไม่เข้าข่ายกรณีข้างต้นให้รายงานต่อสำนักงาน ก.ล.ต. และตลาดหลักทรัพย์ฯ ทุกครั้งที่ทำการซื้อ ขาย โอน หรือรับโอนหลักทรัพย์ดังกล่าวภายใน 3 วันนับแต่วันที่เกิดรายการขึ้น พร้อมทั้งส่งสำเนารายงานนี้ให้กับเลขานุการบริษัทเพื่อเก็บเป็นหลักฐานทุกครั้ง ทั้งนี้ หากกรรมการ ผู้บริหาร และพนักงานของบริษัท นำข้อมูลภายในของบริษัทไม่ว่าจะเป็นเรื่องใดๆ ไปใช้เพื่อประโยชน์ส่วนตนและการกระทำดังกล่าวก่อให้เกิดความเสียหายแก่บริษัท บริษัทจะพิจารณาดำเนินการทางกฎหมายตามความเหมาะสมต่อไป

หมวดที่ 3 บทบาทของผู้มีส่วนได้เสีย

บริษัทได้ตระหนักถึงสิทธิและความสำคัญของผู้มีส่วนได้เสียทั้งในส่วนของผู้ถือหุ้น, พนักงาน, คู่ค้า, ผู้ถือหุ้นหรือผู้ลงทุน, เจ้าหนี้, คู่แข่ง และให้ความสำคัญกับความรับผิดชอบต่อสิ่งแวดล้อมและสังคม ชุมชนที่บริษัทตั้งอยู่ รวมทั้งสังคมและภาครัฐ โดยบริษัทได้เพิ่มแนวปฏิบัติที่ดี โดยการกำหนดนโยบายในเรื่อง ห้ามผู้บริหารและพนักงาน นำซอฟต์แวร์ที่ผิดกฎหมายมาใช้ และห้ามคัดลอกซอฟต์แวร์ลิขสิทธิ์ การไม่เกี่ยวข้องกับการละเมิดสิทธิมนุษยชน การส่งเสริมให้พนักงานมีการใช้ทรัพยากรอย่างมีประสิทธิภาพและคุ้มค่า เอาใจใส่และปฏิบัติงานด้วยจิตสำนึกถึงความปลอดภัยและคำนึงถึงสิ่งแวดล้อม ส่งเสริมให้พนักงานและผู้มีส่วนได้เสียของบริษัทมีส่วนร่วมในการพัฒนาชุมชนและสังคม อย่างต่อเนื่อง โดยสามารถสรุปได้ดังต่อไปนี้

- (1) **ลูกค้า** ด้วยแนวคิดการยึดถือลูกค้าเป็นศูนย์กลางที่บริษัทพร้อมให้บริการตอบสนองความต้องการอย่างครอบคลุมรอบด้าน โดยการให้คำแนะนำ แก้ปัญหา ช่วยเหลือในการจัดหาสินค้า สร้างสรรค์บริการรูปแบบใหม่ๆ คิดค้นทางเลือกที่หลากหลายแก่ลูกค้า เพิ่มคุณค่าให้กับผลิตภัณฑ์หลัก ซึ่งเป็นการเปลี่ยนมุมมองใหม่ในการทำธุรกิจหลัก ภายใต้ระบบการบริหารจัดการ ที่รองรับความต้องการอย่างครบครัน ทั้งการผลิต เทคโนโลยีที่ทันสมัย การตรวจสอบคุณภาพผลิตภัณฑ์ การจัดส่งที่รวดเร็วตรงต่อเวลาสอดคล้องกับแผนการผลิตของลูกค้าเพื่อสร้างความมั่นใจและความสะดวกสบายแก่ลูกค้า
- (2) **พนักงาน** เนื่องจากศักยภาพของพนักงานเป็นหนึ่งในโครงสร้างสำคัญสูงสุดที่ทำให้ทุกความคิดและทุกจินตนาการเป็นจริง ดังนั้นบริษัทจึงมุ่งมั่นในการพัฒนาคนของบริษัทให้เป็นมืออาชีพ มีค่านิยมทั้งวิถีคิดและวิถีปฏิบัติที่มุ่งมั่นสู่ความสำเร็จ น่าเชื่อถือ และเป็นที่ยอมรับไว้วางใจ พร้อมตอบสนองทุกความต้องการ ขณะเดียวกันบริษัทยังเน้นสร้างพนักงานให้มีความรู้ ประสบการณ์ มีความเชี่ยวชาญพร้อมให้คำปรึกษา และเรียนรู้สิ่งใหม่ๆ ตลอดเวลา ด้วยการจัดการอบรมและพัฒนาฝีมืออย่างสม่ำเสมอ
- (3) **คู่ค้า** บริษัทมีนโยบายที่จะสร้างความสัมพันธ์อันดีต่อคู่ค้า รวมทั้งปฏิบัติตามคู่ค้าอย่างเป็นธรรม เป็นไปตามเงื่อนไขทางการค้า และ/หรือข้อตกลงระหว่างกัน ทั้งนี้เพื่อที่จะพัฒนาและรักษาสัมพันธ์ภาพให้ยั่งยืนบนรากฐานแห่งผลประโยชน์ซึ่งกันและกัน
- (4) **ผู้ถือหุ้น** บริษัทมุ่งมั่นที่จะขยายการเติบโตของธุรกิจอย่างต่อเนื่องและยั่งยืนจนสามารถก้าวขึ้นเป็นบริษัทชั้นนำในอุตสาหกรรมเหล็ก ถึงแม้ในปีที่ผ่านมาจะมีปัญหาทางเศรษฐกิจจากปัจจัยหลายอย่างก็ตาม ทั้งนี้เพื่อสร้างความมั่นใจและมูลค่าเพิ่มให้กับผู้ถือหุ้นในระยะยาว รวมถึงการจัดให้มีช่องทางให้ผู้ถือหุ้น/ผู้มีส่วนได้เสีย ติดต่о/ร้องเรียน ต่อกรรมการอิสระ และยังสามารถกำหนดให้มีช่องทางรับข้อร้องเรียนด้านธรรมาภิบาลจากพนักงาน ผ่านเลขานุการบริษัท โดยนำเสนอรายงานด้านธรรมาภิบาลต่อคณะกรรมการตรวจสอบและธรรมาภิบาลเป็นรายไตรมาส
- (5) **เจ้าหนี้** บริษัทปฏิบัติตามเงื่อนไขของการกู้ยืมเงินตามข้อตกลง และให้ข้อมูลทางการเงินที่ถูกต้องรวมทั้งมีการจ่ายชำระหนี้ตรงตามเวลาทุกครั้ง

- (6) คู่แข่ง บริษัทดำเนินธุรกิจตามกรอบกติกาการแข่งขันที่เป็นธรรมและไม่ทำลายชื่อเสียงหรือก่อให้เกิดความเสียหายโดยไม่ชอบต่อคู่แข่ง
- (7) ชุมชนและสังคม คณะกรรมการบริษัทได้ให้ความสำคัญกับการพัฒนาและรับผิดชอบต่อสังคม ควบคู่ไปกับการดำเนินธุรกิจ ด้วยสำนึกที่ว่าธุรกิจ จะดำรงอยู่ได้ ต้องมีพื้นฐานมาจากสังคมและสิ่งแวดล้อมที่เจริญเติบโตอย่างมั่นคง จึงผลักดันให้เกิดกิจกรรมต่างๆ เพื่อการพัฒนาและเป็นมิตรต่อสิ่งแวดล้อมในด้านการผลิต สภาพแวดล้อมในการทำงาน สถานที่ทำงานและชุมชนรอบข้าง การดูแลความปลอดภัย การคำนึงถึงสุขภาพกายและสุขภาพจิตของพนักงาน รวมทั้งการสร้างกิจกรรมเพื่อรับผิดชอบต่อสังคม
- (8) ภาครัฐ บริษัทบริษัทปฏิบัติตามกฎหมาย กฎระเบียบ และข้อกำหนดต่างๆ ของภาครัฐ อย่างเคร่งครัด พร้อมทั้งให้ความร่วมมือในด้านการให้ข้อมูลข่าวสารเกี่ยวกับการดำเนินธุรกิจของกิจการ และการร่วมกิจกรรมต่างๆ ตามที่หน่วยงานของภาครัฐจัด

หมวดที่ 4 การเปิดเผยข้อมูลและความโปร่งใส

- (1) คณะกรรมการบริษัทได้ดูแลให้มีการเปิดเผยข้อมูลสำคัญที่เกี่ยวข้องกับบริษัท ทั้งข้อมูลทางการเงินที่ตรวจสอบแล้วจากผู้สอบบัญชีรับอนุญาตที่เป็นอิสระซึ่งเป็นไปตามมาตรฐานการบัญชีที่รับรองโดยทั่วไป และข้อมูลที่ไม่ใช่ข้อมูลทางการเงิน เช่น ข้อมูลค่าตอบแทนกรรมการ, จำนวนครั้งของกรรมการที่เข้าร่วมประชุม, ขอบเขตการดำเนินงานของคณะกรรมการชุดต่างๆ, ข้อมูลการทำรายการระหว่างกัน และนโยบายการกำกับดูแลกิจการของบริษัท เป็นต้น ตามข้อกำหนดของสำนักงานคณะกรรมการกำกับหลักทรัพย์และตลาดหลักทรัพย์ และตลาดหลักทรัพย์แห่งประเทศไทย รวมถึงข้อมูลอื่นๆ ที่เกี่ยวข้อง อย่างถูกต้อง ครบถ้วน ทันเวลา โปร่งใส เพื่อให้นักลงทุนและผู้มีส่วนได้เสียทุกฝ่ายของบริษัท ได้รับสารสนเทศอย่างเท่าเทียมกัน โดยผ่านระบบข่าวของตลาดหลักทรัพย์แห่งประเทศไทย, แบบแสดงรายการข้อมูลประจำปี, รายงานประจำปี และเว็บไซต์ของบริษัทที่ www.asiametal.co.th รวมทั้งการแต่งตั้งเลขานุการบริษัทเพื่อเป็นผู้ดำเนินการจัดทำและเก็บรักษาข้อมูลดังกล่าว และให้ข้อมูลที่ถูกต้องต่อนักลงทุน, ผู้ถือหุ้น, นักวิเคราะห์ และผู้มีส่วนได้เสีย
- (2) นโยบายค่าตอบแทนกรรมการได้กำหนดไว้อย่างชัดเจนและโปร่งใส โดยค่าตอบแทนอยู่ในระดับเดียวกับอุตสาหกรรมเดียวกัน ซึ่งได้ผ่านการพิจารณาจากคณะกรรมการกำหนดค่าตอบแทนและได้ขออนุมัติจากที่ประชุมสามัญผู้ถือหุ้นแล้ว ทั้งนี้รายละเอียดค่าตอบแทนกรรมการและผู้บริหารได้เปิดเผยไว้ในหัวข้อโครงสร้างการจัดการ

หมวดที่ 5 ความรับผิดชอบของคณะกรรมการ

1. โครงสร้างคณะกรรมการ

คณะกรรมการบริษัท ณ สิ้นปี 2557 มีจำนวนทั้งหมด 8 ท่าน แบ่งเป็นกรรมการอิสระและกรรมการตรวจสอบจำนวน 3 ท่าน ซึ่งเป็นไปตามข้อกำหนดของตลาดหลักทรัพย์แห่งประเทศไทย โดยเป็นผู้ที่มีความรู้ความสามารถ, ประสบการณ์และทักษะที่เป็นประโยชน์ต่อการดำเนินธุรกิจของบริษัท โดยคณะกรรมการบริษัทได้รับความเห็นชอบจากที่ประชุมผู้ถือหุ้นให้ดำรงตำแหน่งดังกล่าว สำหรับรายละเอียดที่เกี่ยวข้องและขอบเขต หน้าที่ และความรับผิดชอบปรากฏอยู่ในหัวข้อโครงสร้างและการจัดการ

คณะกรรมการตรวจสอบและธรรมาภิบาล ประกอบด้วยกรรมการอิสระ 3 ท่าน โดยคณะกรรมการตรวจสอบเป็นกรรมการอิสระผู้ไม่มีส่วนได้เสียและไม่มีความสัมพันธ์เกี่ยวข้องใดๆ กับบริษัท, คณะกรรมการบริษัท, คณะกรรมการบริหาร, ผู้ถือหุ้นรายใหญ่ และผู้ที่เกี่ยวข้องกับบุคคลดั่งที่ได้กล่าวมา โดยคณะกรรมการตรวจสอบทั้ง 3 ท่าน เป็นผู้มีความรู้และประสบการณ์เพียงพอที่จะทำหน้าที่ในการสอบทานความน่าเชื่อถือของงบการเงิน สำหรับรายละเอียดที่เกี่ยวข้องและขอบเขต หน้าที่ และความรับผิดชอบปรากฏอยู่ในหัวข้อโครงสร้างการจัดการ

คณะกรรมการสรรหาและกำหนดค่าตอบแทน ประกอบด้วยประธานกรรมการและกรรมการอีก 2 ท่าน รวมเป็น 3 ท่าน โดยคณะกรรมการสรรหาและกำหนดค่าตอบแทนทั้ง 3 ท่าน เป็นผู้มีความรู้และประสบการณ์เพียงพอที่จะทำหน้าที่ในการสรรหาและกำหนดค่าตอบแทนฯ

คณะกรรมการบริหารความเสี่ยง ประกอบด้วยประธานกรรมการ และกรรมการอีก 3 ท่าน รวมเป็น 4 ท่าน โดยคณะกรรมการบริหารความเสี่ยงทั้ง 4 ท่าน เป็นผู้มีความรู้และประสบการณ์เพียงพอที่จะทำหน้าที่ในการบริหารความเสี่ยงและป้องกันความเสียหายที่จะเกิดขึ้นได้

คณะกรรมการบริหาร ประกอบด้วยประธานกรรมการ และกรรมการอีก 2 ท่าน รวมเป็น 3 ท่าน โดยคณะกรรมการบริหารของบริษัททั้ง 3 ท่าน เป็นผู้มีความรู้ความสามารถ และประสบการณ์เพียงพอที่จะทำหน้าที่ในการบริหารบริษัทให้มีความมั่นคง ก้าวหน้า มีศักยภาพในการแข่งขันกับบริษัทอื่นๆที่อยู่ในอุตสาหกรรมเดียวกัน

2. การกำหนดวาระกรรมการ

ตามข้อบังคับของบริษัท ข้อที่ 13 กำหนดให้ในการประชุมสามัญประจำปีทุกครั้ง ให้กรรมการออกจากตำแหน่งหนึ่งในสามและถ้าจำนวนกรรมการที่จะแบ่งออกให้ตรงเป็นสามส่วนไม่ได้ ก็ให้ออกโดยจำนวนใกล้เคียงที่สุดกับส่วนหนึ่งในสาม โดยให้กรรมการคนใดอยู่ในตำแหน่งนานที่สุดนั้นเป็นผู้ออกจากตำแหน่งและกรรมการที่จะออกตามวาระนี้อาจได้รับเลือกเข้ามาดำรงตำแหน่งใหม่ก็ได้

3. คุณสมบัติของกรรมการอิสระ

คุณสมบัติของกรรมการอิสระของบริษัท ได้กำหนดขึ้นเท่ากับข้อกำหนดขั้นต่ำของสำนักงานคณะกรรมการกำกับหลักทรัพย์และตลาดหลักทรัพย์แห่งประเทศไทย กล่าวคือ

1. ต้องถือหุ้นไม่เกินร้อยละ 5 ของทุนชำระแล้วของบริษัท บริษัทในเครือ บริษัทร่วม หรือบริษัทที่เกี่ยวข้อง ทั้งนี้ให้นับรวมหุ้นที่ถือโดยผู้ที่เกี่ยวข้องด้วย

2. เป็นกรรมการที่ไม่มีส่วนร่วมในการบริหารงานในบริษัท บริษัทในเครือ บริษัทร่วม บริษัทที่เกี่ยวข้อง หรือผู้ถือหุ้นรายใหญ่ของบริษัท รวมทั้งไม่เป็นลูกจ้าง พนักงาน หรือที่ปรึกษาที่ได้รับเงินเดือนประจำจากบริษัท บริษัทในเครือ บริษัทร่วม บริษัทที่เกี่ยวข้อง หรือผู้ถือหุ้นรายใหญ่ของบริษัท เช่นกรรมการผู้จัดการของบริษัท ไม่สามารถเป็นกรรมการตรวจสอบได้เนื่องจากกรรมการผู้จัดการเป็นผู้รับผิดชอบโดยตรงต่อการบริหารเป็นต้น

3. เป็นกรรมการที่ไม่มีผลประโยชน์หรือส่วนได้เสียไม่ว่าทางตรงหรือทางอ้อม ทั้งในด้านการเงินและการบริหารงานของบริษัท บริษัทในเครือ บริษัทร่วม หรือผู้ถือหุ้นรายใหญ่ของบริษัทและรวมถึงไม่มีผลประโยชน์หรือส่วนได้เสียในลักษณะข้างต้นมาก่อนในระยะเวลา 1 ปี ก่อนได้รับการแต่งตั้งเป็นกรรมการตรวจสอบ เว้นแต่คณะกรรมการบริษัทได้พิจารณาอย่างรอบคอบเห็นว่า การเคยมีผลประโยชน์หรือส่วนได้เสียนั้นจะไม่มีผลกระทบต่อการปฏิบัติหน้าที่และการให้ความเห็นที่เป็นอิสระ

4. เป็นกรรมการที่ไม่ใช่เป็นผู้ที่เกี่ยวข้องหรือญาติสนิทของผู้บริหารหรือผู้ถือหุ้นรายใหญ่ของบริษัท

5. เป็นกรรมการที่ไม่ได้รับการแต่งตั้งขึ้นเป็นตัวแทนเพื่อรักษาผลประโยชน์ของกรรมการบริษัทผู้ถือหุ้นรายใหญ่หรือผู้ถือหุ้นซึ่งเป็นผู้ที่เกี่ยวข้องกับผู้ถือหุ้นรายใหญ่ของบริษัท

6. สามารถปฏิบัติหน้าที่ แสดงความเห็นหรือรายงานผลการปฏิบัติงานตามหน้าที่ ที่ได้รับมอบหมายจากคณะกรรมการบริษัท โดยไม่อยู่ภายใต้การควบคุมของผู้บริหารหรือผู้ถือหุ้นรายใหญ่ของบริษัท รวมทั้งผู้ที่เกี่ยวข้องหรือญาติสนิทของบุคคลดังกล่าว

นอกจากนี้กรณีนี้ที่คณะกรรมการกำกับตลาดทุนหรือคณะกรรมการกำกับหลักทรัพย์และตลาดหลักทรัพย์ได้มีประกาศปรับปรุงหรือผ่อนปรนหลักเกณฑ์คุณสมบัติกรรมการอิสระก็ให้ถือปฏิบัติตามที่ได้ประกาศในภายหลังต่อไป

4. ภาวะผู้นำและวิสัยทัศน์

คณะกรรมการของบริษัทมีภาวะผู้นำ วิสัยทัศน์ และมีความเป็นอิสระในการตัดสินใจ กำหนดนโยบาย วางเป้าหมาย พัฒนาแผนธุรกิจ และพิจารณางบประมาณ เพื่อประโยชน์สูงสุดของผู้ถือหุ้นและการเติบโตของบริษัทและมีการทบทวนแผนเป็นประจำปีเพื่อให้ได้ตามเป้าหมายธุรกิจที่วางไว้

5. ความขัดแย้งทางผลประโยชน์

เพื่อป้องกันความขัดแย้งทางผลประโยชน์ คณะกรรมการได้ดูแลอย่างรอบคอบเมื่อเกิดรายการที่อาจมีความขัดแย้งทางผลประโยชน์ รวมทั้งกำหนดนโยบายและวิธีการดูแลไม่ให้ผู้บริหารและผู้ที่เกี่ยวข้องนำข้อมูลภายในของบริษัทไปใช้เพื่อประโยชน์ส่วนตนดังนี้

- รายการที่อาจมีความขัดแย้งทางผลประโยชน์ : คณะกรรมการได้ทราบดีถึงรายการที่มีความขัดแย้งทางผลประโยชน์ รายการที่เกี่ยวข้องกัน และได้พิจารณาความเหมาะสมอย่างรอบคอบทุกครั้ง รวมทั้งมีการปฏิบัติตามหลักเกณฑ์ของตลาดหลักทรัพย์ โดยราคาและเงื่อนไขเสมือนทำรายการกับบุคคลภายนอก (*Arm's Length Basis*) และได้เปิดเผยรายละเอียด มูลค่ารายการ คู่สัญญา เหตุผล/ความจำเป็น ไว้ในรายงานประจำปี และแบบ 56-1 ต่อไปนี้ในหัวข้อรายการระหว่างกัน
- การดูแลเรื่องการใช้ข้อมูลภายใน :
คณะกรรมการกำหนดให้ผู้บริหารรายงานการเปลี่ยนแปลงการถือหลักทรัพย์ต่อสำนักงานคณะกรรมการกำกับหลักทรัพย์และตลาดหลักทรัพย์ ตามมาตรา 59 แห่งพระราชบัญญัติหลักทรัพย์และตลาดหลักทรัพย์ พ.ศ. 2535 ห้ามไม่ให้ผู้บริหารหรือหน่วยงานที่ได้รับทราบข้อมูลภายในเปิดเผยข้อมูลภายในแก่บุคคลภายนอกหรือบุคคลที่ไม่มีหน้าที่เกี่ยวข้อง และไม่ซื้อขายหลักทรัพย์ของบริษัทในช่วง 1 เดือน ก่อนที่งบการเงินเผยแพร่ต่อสาธารณชน

6. จริยธรรมธุรกิจ

บริษัทได้กำหนดข้อพึงปฏิบัติเกี่ยวกับจรรยาบรรณของคณะกรรมการ ฝ่ายบริหาร และพนักงาน เพื่อให้ผู้เกี่ยวข้องยึดถือเป็นแนวทางในการปฏิบัติหน้าที่ตามภารกิจของบริษัทด้วยความซื่อสัตย์ สุจริต และเที่ยงธรรม ทั้งการปฏิบัติต่อบริษัท ผู้มีส่วนได้เสียทุกกลุ่ม สาธารณชนและสังคม ซึ่งบทบาทและหน้าที่ดังกล่าวได้มีการกำหนดไว้ในขอบเขตอำนาจ หน้าที่ของคณะกรรมการบริษัท กรรมการผู้จัดการ รวมทั้งข้อบังคับในการทำงานของบริษัทซึ่งได้มีการกำหนดบทลงโทษทางวินัยไว้ด้วยและคณะกรรมการบริษัทฯ ได้ปรับปรุงนโยบายการกำกับดูแลกิจการและจริยธรรมธุรกิจฯ เพื่อให้สอดคล้องกับแนวปฏิบัติที่ดีดังนี้

6.1 กำหนดนโยบายเกี่ยวกับจำนวนบริษัทที่กรรมการแต่ละคนจะไปดำรงตำแหน่งกรรมการได้ แต่ไม่ได้กำหนดจำนวนวาระการดำรงตำแหน่ง โดยกรรมการบริษัทฯ ทั้ง 8 คน ดำรงตำแหน่งกรรมการบริษัทจดทะเบียนไม่เกิน 5 บริษัท เป็นไปตามหลักการกำกับดูแลกิจการ

6.2 กำหนดให้กรรมการผู้จัดการ สามารถไปดำรงตำแหน่งกรรมการที่บริษัทอื่นได้โดยต้องรายงานให้คณะกรรมการบริษัทฯ ทราบเป็นรายลักษณะอักษร ภายใน 14 วันนับตั้งแต่ทราบว่าตนเองจะไปดำรงตำแหน่ง หรือต้องแจ้งให้คณะกรรมการทราบก่อนการรับการแต่งตั้งเป็นกรรมการผู้จัดการ(ในกรณีที่รับตำแหน่งกรรมการผู้จัดการใหม่)

6.3 คณะกรรมการฯ ให้ความสำคัญในการแจ้งข้อร้องเรียน และข้อเสนอแนะ โดยเปิดโอกาสให้พนักงานและผู้มีส่วนได้เสียมีช่องทางการร้องเรียน การแสดงความเห็น เพื่อนำไปสู่การปรับปรุงระบบบริหารจัดการ สำหรับ การแจ้งเบาะแสการกระทำผิดกฎหมาย โดยส่งจดหมายร้องเรียนผ่านเลขานุการบริษัทฯ

6.4 คณะกรรมการบริษัทฯ ถือว่า คู่มือ “จริยธรรมฯ” เป็นวินัยอย่างหนึ่ง ซึ่งกรรมการ ผู้บริหาร และพนักงานทุกคนต้องปฏิบัติตามอย่างเคร่งครัด การฝ่าฝืนไม่ปฏิบัติตาม ถือเป็นการทำผิดวินัย ตามระเบียบว่าด้วยการบริหารงานบุคคล

6.5 คณะกรรมการบริษัทฯ ได้กำหนดนโยบายเกี่ยวกับความขัดแย้งของผลประโยชน์ไว้ในคู่มือจริยธรรมฯ เพื่อป้องกันการใช้ออกแสวงหาผลประโยชน์ส่วนตัว ดังนี้

- ต้องไม่มีประวัติการกระทำผิดกฎระเบียบของสำนักงานคณะกรรมการกำกับหลักทรัพย์และตลาดหลักทรัพย์/ ตลาดหลักทรัพย์แห่งประเทศไทย
- กำหนดให้ประธานกรรมการเป็นบุคคลคนละคนกับกรรมการผู้จัดการ โดยมีบทบาท อำนาจ และหน้าที่ที่แบ่งแยกออกจากกันอย่างชัดเจน
- จัดให้มีการประชุมระหว่างกรรมการที่ไม่เป็นผู้บริหาร โดยไม่มีฝ่ายจัดการ เพื่อความอิสระในการแสดงความคิดเห็นเพื่อพัฒนาการบริหารจัดการของฝ่ายบริหาร
- คณะกรรมการบริษัทฯ จัดให้มีระบบการควบคุมภายในที่ครอบคลุมทั้งด้านการเงิน การปฏิบัติงาน การดำเนินการให้เป็นไปตามกฎหมาย ข้อบังคับ และระเบียบที่เกี่ยวข้อง รวมทั้งจัดให้มีการบริหารความเสี่ยงที่เหมาะสมเพียงพอ ตลอดจนจัดให้มีกลไกการตรวจสอบและถ่วงดุลที่มีประสิทธิภาพเพียงพอในการปกป้องรักษาและดูแลทรัพย์สิน มีแผนกตรวจสอบภายใน ซึ่งเป็นหน่วยงานอิสระที่รายงานตรงต่อคณะกรรมการตรวจสอบและธรรมาภิบาล และจัดทำรายงานคณะกรรมการตรวจสอบได้อย่างมีคุณภาพ ประกอบด้วยข้อมูลสำคัญอย่างครบถ้วน และมีการกำหนดนโยบายบริหารความเสี่ยง ไว้อย่างชัดเจน

7. การถ่วงดุลของกรรมการที่ไม่เป็นผู้บริหาร

ณ วันที่ 31 ธันวาคม 2557 บริษัทมีคณะกรรมการทั้งสิ้นจำนวน 8 ท่าน รายละเอียดเป็นดังนี้

● กรรมการที่เป็นผู้บริหาร	3	ท่าน
● กรรมการ	2	ท่าน
● กรรมการตรวจสอบ	3	ท่าน

ดังนั้น บริษัทมีกรรมการที่เป็นอิสระทั้งหมด 3 ท่าน คิดเป็นร้อยละ 37.50 ของกรรมการทั้งหมด อีกทั้งยังจัดให้มีการประชุมร่วมกับของกรรมการที่มีใช้เป็นผู้บริหารและฝ่ายจัดการเพื่อให้มีอิสระในการแสดงความคิดเห็นต่างๆ ได้อย่างเต็มที่

8. การรวมหรือแยกตำแหน่ง

ประธานกรรมการไม่เป็นบุคคลเดียวกันกับกรรมการผู้จัดการ แต่ประธานกรรมการ และกรรมการผู้จัดการเป็นตัวแทนของกลุ่มผู้ถือหุ้นรายใหญ่ซึ่งถือหุ้นเป็นร้อยละ 19.13 และ ร้อยละ 24.90 ตามลำดับ ของทุนจดทะเบียนและชำระ

แล้ว อย่างไรก็ตามโครงสร้างคณะกรรมการของบริษัทประกอบด้วยกรรมการตรวจสอบ 3 ท่าน ซึ่งจะก่อให้เกิดการถ่วงดุล และการสอบทานการบริหารงาน

9. ค่าตอบแทนกรรมการและผู้บริหาร

บริษัทได้กำหนดนโยบายค่าตอบแทนกรรมการไว้อย่างชัดเจนและโปร่งใส โดยมอบหมายให้คณะกรรมการสรรหาและกำหนดค่าตอบแทนเป็นผู้พิจารณา ซึ่งค่าตอบแทนดังกล่าวได้แสดงไว้ในหัวข้อโครงสร้างการจัดการเรื่องการค้าตอบแทนกรรมการและผู้บริหาร

10. การประชุมคณะกรรมการ

บริษัทได้กำหนดให้มีการประชุมคณะกรรมการอย่างสม่ำเสมอ (อย่างน้อย 3 เดือนต่อครั้ง) และมีการประชุมพิเศษเพิ่มตามความจำเป็น โดยมีการกำหนดวาระชัดเจน ล่วงหน้า และมีวาระพิจารณาติดตามผลการดำเนินงานเป็นประจำ โดยมีการจัดส่งหนังสือเชิญประชุมพร้อมระเบียบวาระการประชุมและเอกสารก่อนการประชุมเป็นระยะเวลาล่วงหน้า 7 วันก่อนวันประชุม เพื่อให้คณะกรรมการได้มีเวลาศึกษาข้อมูลอย่างเพียงพอก่อนเข้าร่วมประชุม รวมทั้งได้มีการจัดบันทึกการประชุมเป็นลายลักษณ์อักษร จัดเก็บรายงานการประชุมที่ผ่านการรับรองจากคณะกรรมการบริษัท พร้อมให้คณะกรรมการบริษัทและผู้ที่เกี่ยวข้องตรวจสอบได้

โดยในปี 2557 ที่ผ่านมา คณะกรรมการของบริษัท มีการประชุม 7 ครั้ง ดังนี้

ชื่อ-สกุล	จำนวนที่เข้าร่วมประชุม
1. นายวีระชัย สุธีรัชย์*	7/7
2. นายชูศักดิ์ ยงวงศ์ไพบูลย์	7/7
3. นายธนกร ฤทธิบัณฑิต	7/7
4. นางเพ็ญจันทร์ ยงวงศ์ไพบูลย์	7/7
5. พลตำรวจเอกจุมพล มั่นหมาย	7/7
6. นางไพศิกา ไพรสงบ	7/7
7. เรือตรีหญิงสุรี บุรณนิต	7/7
8. นายชนาธิป ไตรวุฒิ	7/7

11. คณะอนุกรรมการ

ที่ประชุมสามัญผู้ถือหุ้นได้มีการแต่งตั้งคณะกรรมการตรวจสอบและธรรมาภิบาล เข้าดำรงตำแหน่งเมื่อวันที่ 17 กุมภาพันธ์ 2547 เพื่อช่วยในการกำกับดูแลกิจการของบริษัท โดยอำนาจและหน้าที่ของคณะกรรมการตรวจสอบเป็นไปตามรายละเอียดในเรื่องโครงสร้างการจัดการ ทั้งนี้ปัจจุบันมีการแต่งตั้งคณะอนุกรรมการขึ้นเพื่อทำหน้าที่ในการกลั่นกรอง และตรวจสอบรวมทั้งบริหารจัดการเรื่องต่าง โดยคณะอนุกรรมการคณะต่างๆมีการประชุมร่วมกันอย่างน้อย 3 เดือนต่อครั้งเพื่อพิจารณาเรื่องต่างที่เกิดขึ้นเพื่อให้ทันกับการบริหารงานของบริษัท

12. ระบบการควบคุมและการตรวจสอบภายใน

บริษัทให้ความสำคัญต่อระบบควบคุมภายในทั้งในระดับบริหาร และระดับปฏิบัติงานเพื่อให้มีประสิทธิภาพ จึงได้กำหนดภาระหน้าที่ อำนาจการดำเนินการของผู้ปฏิบัติงาน ผู้บริหาร ไว้เป็นลายลักษณ์อักษรอย่างชัดเจน มีการควบคุมดูแลการใช้ทรัพย์สินของบริษัทให้เกิดประโยชน์ และมีการแบ่งแยกหน้าที่ของผู้ปฏิบัติงาน ผู้ติดตามควบคุมและประเมินผลออกจากรัน เพื่อให้เกิดการถ่วงดุลและตรวจสอบระหว่างกันอย่างเหมาะสมและมีการควบคุมภายในที่เกี่ยวกับระบบการเงิน โดยบริษัทได้จัดให้มีระบบรายงานทางการเงินเสนอผู้บริหารตามสายงานที่รับผิดชอบ รวมถึงบริษัทจัดตั้งหน่วยตรวจสอบภายในเพื่อให้มั่นใจว่าการปฏิบัติงานหลักและกิจกรรมทางการเงินที่สำคัญของบริษัทได้ดำเนินการตามแนวทางที่กำหนดและมีประสิทธิภาพ รวมถึงตรวจสอบการปฏิบัติตามกฎหมายและข้อกำหนดที่เกี่ยวข้องกับบริษัท (Compliance Control) และเพื่อให้หน่วยงานตรวจสอบภายในมีความเป็นอิสระ สามารถทำหน้าที่ตรวจสอบและถ่วงดุลได้อย่างเต็มที่ คณะกรรมการจึงกำหนดให้หน่วยตรวจสอบภายในรายงานผลการตรวจสอบโดยตรงต่อคณะกรรมการตรวจสอบ และได้รับการประเมินผลงานจากคณะกรรมการตรวจสอบด้วย และเพื่อให้การตรวจสอบระบบการควบคุมและการตรวจสอบภายในมีความเป็นอิสระมาก

13. รายงานของคณะกรรมการ

คณะกรรมการบริษัทเป็นผู้รับผิดชอบต่อการเงินของบริษัทและงบการเงินรวมของบริษัทและบริษัทย่อย (ถ้ามี) และสารสนเทศทางการเงินที่ปรากฏในรายงานประจำปี ทั้งนี้งบการเงินดังกล่าวจัดทำขึ้นตามมาตรฐานการบัญชีที่รับรองทั่วไปในประเทศไทย โดยเลือกใช้นโยบายบัญชีที่เหมาะสมและถือปฏิบัติอย่างสม่ำเสมอ และใช้ดุลยพินิจอย่างระมัดระวังและประมาณการที่ดีที่สุดในการจัดทำ รวมทั้งมีการเปิดเผยข้อมูลสำคัญอย่างเพียงพอในหมายเหตุประกอบงบการเงิน

คณะกรรมการได้จัดให้มีการดำรงรักษาไว้ซึ่งระบบควบคุมภายในที่มีประสิทธิผล เพื่อให้มั่นใจได้อย่างมีเหตุผลว่าการบันทึกข้อมูลทางบัญชีมีความถูกต้อง ครบถ้วน และเพียงพอที่จะดำรงรักษาไว้ซึ่งทรัพย์สิน และเพื่อให้ทราบจุดอ่อนเพื่อป้องกันไม่ให้เกิดการทุจริตหรือการดำเนินการที่ผิดปกติดังมีสาระสำคัญ

คณะกรรมการตรวจสอบและธรรมาภิบาล ซึ่งประกอบด้วยกรรมการที่ไม่เป็นผู้บริหารเป็นผู้ดูแลรับผิดชอบเกี่ยวกับคุณภาพของรายงานทางการเงินและระบบควบคุมภายในและมีการประชุมร่วมกับผู้สอบบัญชีของบริษัท โดยไม่มีฝ่ายบริหารของบริษัทเข้าร่วมประชุม เพื่อประเมินความเสี่ยง ความเพียงพอของข้อมูลและระบบควบคุมภายใน

ดังนั้น คณะกรรมการจึงมีความเห็นว่าระบบควบคุมภายในของบริษัทโดยรวมอยู่ในระดับที่น่าพอใจและสามารถสร้างความเชื่อมั่นอย่างมีเหตุผลต่อความเชื่อถือได้ของงบการเงินของบริษัท

14. ความสัมพันธ์กับผู้ลงทุน

คณะกรรมการบริษัทตระหนักดีว่าข้อมูลของบริษัททั้งที่เกี่ยวกับการเงินและที่ไม่ใช่การเงิน ล้วนมีผลต่อกระบวนการตัดสินใจของผู้ลงทุนและผู้ที่มีส่วนได้ส่วนเสียของบริษัท จึงได้กำชับให้ฝ่ายบริหารดำเนินการในเรื่องที่เกี่ยวกับการเปิดเผยข้อมูลที่ครบถ้วน ตรงต่อความเป็นจริง เชื่อถือได้ สม่าเสมอ และทันเวลา ซึ่งฝ่ายบริหารของบริษัทได้ให้ความสำคัญและจะยึดถือปฏิบัติไปโดยตลอด ในส่วนของงานด้านผู้ลงทุนสัมพันธ์นั้น ปัจจุบันบริษัทมีหน่วยงานที่ดูแลรับผิดชอบคือหน่วยงานเลขานุการบริษัท ร่วมกับ อำนวยการฝ่ายบัญชีและการเงิน ทำหน้าที่ติดต่อสื่อสารกับผู้ลงทุน สถาบัน ผู้ถือหุ้น รวมทั้งนักวิเคราะห์และภาครัฐที่เกี่ยวข้องเพื่อจะได้ส่งข้อมูลได้ทันตามเวลา

กิจกรรมขององค์กรเพื่อความรับผิดชอบต่อสังคม Corporate Social Responsibility

บริษัทฯ ได้ให้ความสำคัญกับองค์กร และการมีส่วนร่วมต่อสังคม ในรูปแบบต่างๆ อาทิเช่น การมอบทุนการศึกษาให้กับบุตรพนักงานเป็นประจำทุกปี การมอบทุนการศึกษาให้กับสถานศึกษา ระดับประถม และระดับมัธยม ในเขตชุมชน อีกทั้งยังร่วมกับหน่วยงานรัฐในการส่งเสริมให้พนักงานร่วมกันบริจาคสิ่งของและอื่นๆ ให้กับบุคคลที่ด้อยโอกาส ซึ่งเป็นการเสริมสร้างกิจกรรมร่วมกันระหว่างอุตสาหกรรมกับชุมชน ให้อยู่ร่วมกันอย่างอบอุ่นและสร้างสรรค์

โครงการเพื่อชุมชน

บริษัทฯ ได้ร่วมมือกับโรงเรียนในแหล่งชุมชน จัดมอบทุนการศึกษาให้กับนักเรียนในชุมชนที่ศึกษาในโรงเรียนในระดับประถม และโรงเรียนระดับมัธยม ด้วยตระหนักดีว่าเยาวชนคือทรัพยากรที่สำคัญของประเทศในอนาคต จึงควรส่งเสริมให้เกิดการเรียนรู้และการพัฒนาทักษะในด้านต่างๆ โดยในปี 2557 มีกิจกรรมดังนี้

มอบทุนการศึกษา โรงเรียนระดับประถมศึกษา คือโรงเรียนวัดหนามแดง (เขี้ยวอุทิศ) จำนวน 20 ทุนๆ 1,000 บาท
ค่าสนับสนุนของรางวัลงานวันเด็ก โรงเรียนวัดหนามแดง (เขี้ยวอุทิศ) มูลค่า 5,000 บาท
บริจาคเพื่อสมทบกิจการกองทุนสวัสดิการชุมชน ตำบลสระสี่เหลี่ยม มูลค่า 50,000 บาท
ค่าบริจาคข้าวสาร 150 กระสอบ – มูลนิธิไตรคุณธรรม มูลค่า 75,000 บาท

โครงการเพื่อพนักงาน

บริษัทฯ ให้ความสำคัญต่อสุขภาพของพนักงานเป็นอย่างยิ่ง เพราะพนักงานทุกคนเป็นผู้ที่มีความสำคัญในการขับเคลื่อนธุรกิจให้เติบโตอย่างยั่งยืนและมีคุณภาพ บริษัทฯ จึงจัดให้มีการตรวจสุขภาพประจำปี และมีการให้คำแนะนำในการดูแลสุขภาพโดยแพทย์และพยาบาล

บริษัทฯ ได้จัดให้พนักงานได้ร่วมกิจกรรมในการเข้ารับการอบรมเรื่องอัคคีภัย และภัยอื่นๆ โดยมีการซ้อมการดับเพลิงการอพยพหนีเพลิงประจำปี ทุกๆ ปี ซึ่งในปี 2557 ได้มีการจัดทั้งสำนักงานใหญ่และสำนักงานสาขาที่พนัสนิคม เพื่อให้พนักงานมีความรู้ความเข้าใจในเรื่องชีวนามัยซึ่งทำให้พนักงานที่ได้เข้ารับการอบรมสามารถนำไปใช้ใน ชีวิตประจำวันได้ไม่ว่าจะในสถานที่ทำงาน บ้าน และตามชุมชนที่อาศัยอยู่

สรุปรายการระหว่างกันของบริษัท สำหรับปี2557

สรุปรายการระหว่างกันของบริษัท บริษัทย่อย และบริษัทที่เกี่ยวข้องหรือกับบุคคลที่อาจมีความขัดแย้งทางผลประโยชน์ที่เกิดขึ้นในปี 2557

รายการ	ลักษณะความสัมพันธ์	ลักษณะรายการ	มูลค่ารายการ (ล้านบาท)	ความเห็นของคณะกรรมการตรวจสอบ
บริษัท ทวีโชค พาณิช จำกัด	นายพรเทพ โยธินอุปไมย นางแสงจันทร์ ดี และนางวัชรียะ โยธินอุปไมย ทั้งสามคน เป็นกรรมการผู้มีอำนาจลงนามและผู้ถือหุ้นของบริษัท ทวีโชค พาณิช จำกัด เป็นพี่น้องและมารดา	บริษัท จำหน่ายสินค้า เหล็กให้บริษัท	1.50 0.44	- เป็นการขายสินค้าเหล็กและให้บริการรับจ้างตัด สลิต ซึ่งเป็นการค้าปกติ โดยราคาของบริษัทขายสินค้าเหล็กและให้บริการรับจ้างตัด สลิต กับบริษัท ทวีโชค พาณิช จำกัด เป็นการขายในราคาตลาดและเป็นราคาเทียบเคียงได้กับการขายให้บุคคลภายนอก - เป็นการซื้อสินค้าเหล็กแผ่นขนาดที่มีความหนาเพื่อรวบรวมให้กับลูกค้า โดยราคาของบริษัทซื้อสินค้าเหล็ก กับบริษัท ทวีโชค พาณิช จำกัด เป็นการซื้อในราคาตลาดและเป็นราคาเทียบเคียงได้กับการขายให้บุคคลภายนอกซึ่งเป็นการค้าปกติ
ปลึกเหล็กแผ่นรีดร้อน		ทวีโชค พาณิช จำกัด ซึ่งมียอดคงค้าง ณ สิ้นปีเท่ากับบริษัทซื้อ	5.10 -0-	- คณะกรรมการตรวจสอบและธรรมาภิบาล ได้พิจารณาการทำรายการดังกล่าวข้างต้นแล้วเห็นว่าการทำรายการ เป็นการทำรายการที่สมเหตุสมผลเพื่อเกิดประโยชน์สูงสุดแก่บริษัท ราคาที่บริษัทซื้อ-ขายสินค้า เป็นราคาเทียบเคียงได้กับที่ซื้อ-ขายสินค้ากับบุคคลภายนอก



รายการ	ลักษณะ ความสัมพันธ์	ลักษณะ รายการ	มูลค่า รายการ (ล้านบาท)	ความเห็นของคณะกรรมการตรวจสอบ
	ของนางเพ็ญจันทร์ ยงวงศ์ ไพบูลย์ ซึ่งเป็นกรรมการและเป็นผู้ถือหุ้นใหญ่ของบริษัท	สินค้าเหล็กจากบริษัท ทวีโชคพาณิชย์ จำกัด ซึ่งมียอดคง ณ สิ้นปี เท่ากับ		
บริษัท เพิ่มชัย พาณิช จำกัด ประกอบธุรกิจค้าเหล็กแผ่นชั้นสอง	คุณวีระชัย สุทธิชัยเป็นผู้ถือหุ้นของบริษัท เพิ่มชัยพาณิช จำกัด เป็นนายขายของเป็นนายนายชูศักดิ์ ยงวงศ์	บริษัท จำหน่ายสินค้าเหล็กให้บริษัท เพิ่มชัยพาณิช จำกัด ซึ่งมียอด	-0- -0-	<p>- ลักษณะธุรกรรมเป็นการขายสินค้าเหล็กและให้บริการรับจ้างตัด สลิต ซึ่งเป็นการค้าปกติ โดยราคาที่บริษัทขายสินค้าเหล็กและให้บริการรับจ้างตัด สลิต กับบริษัท เพิ่มชัยพาณิช จำกัดเป็นการขายในราคาตลาดและเป็นราคาเทียบเคียงได้กับการขายให้บุคคลภายนอก</p> <p>- เนื่องจากไม่มีธุรกรรมดังกล่าวในปี 2557 คณะกรรมการตรวจสอบและธรรมาภิบาล จึงไม่มีความเห็น</p>



รายการ	ลักษณะ ความสัมพันธ์	ลักษณะ รายการ	มูลค่า รายการ (ล้านบาท)	ความเห็นของคณะกรรมการตรวจสอบ
	ไฟบูลย์ ซึ่ง เป็นกรรมการ และเป็นผู้ถือ หุ้นใหญ่ของ บริษัท	คงค้าง ณ สิ้นปี เท่ากับ		
บริษัท เพิ่ม สิน สตีล เวคส์ จำกัด (มหาชน) ประกอบ ธุรกิจค้า เหล็กรีด เย็น และ ศูนย์บริการ เหล็กรีด เย็น	กลุ่มพี่น้อง ตระกูลยวงวงศ์ ไฟบูลย์เป็นผู้ ถือหุ้นใหญ่ ของบริษัท เพิ่มสิน สตีล เวคส์ จำกัด (มหาชน) ซึ่ง เป็นกรรมการ และเป็นผู้ถือ หุ้นใหญ่ของ บริษัท	บริษัทซื้อ สินค้า เหล็ก จาก บริษัท เพิ่มสิน สตีล เวคส์ จำกัด (มหาชน) ซึ่งมียอด คงค้าง ณ สิ้นปี เท่ากับ	17.09 -0-	- เป็นการซื้อเหล็กแผ่นรีดเย็น ซึ่งเป็นการค้าปกติ โดยราคาของบริษัทซื้อเหล็กแผ่นรีดเย็น กับบริษัท เพิ่มสิน สตีลเวคส์ จำกัด (มหาชน) เป็น การซื้อขายในราคาตลาดและเป็นราคาเทียบเคียงได้กับการซื้อจากบุคคลภายนอก - คณะกรรมการตรวจสอบและธรรมาภิบาล ได้พิจารณาการทำรายการดังกล่าวข้างต้นแล้วเห็นว่าการทำรายการนี้ เป็นการทำการที่ สมเหตุสมผลเพื่อเกิดประโยชน์สูงสุดแก่บริษัท ราคาที่บริษัทซื้อ-ขายสินค้า เป็นราคาเทียบเคียงได้กับที่ซื้อ-ขายสินค้ากับบุคคลภายนอก

รายการ	ลักษณะ ความสัมพันธ์	ลักษณะ รายการ	มูลค่า รายการ (ล้านบาท)	ความเห็นของคณะกรรมการตรวจสอบ
บริษัท จีเจ สตีล จำกัด (มหาชน) ประกอบ ธุรกิจ ผลิต และ จำหน่าย เหล็กแผ่น รีดร้อน ชนิดม้วน	คุณชนาธิป ไตรวุฒิ เป็น กรรมการของ บริษัท จีเจ สตีล จำกัด (มหาชน) และกรรมการ ของบริษัท	บริษัทซื้อ เหล็ก แผ่นรีด ร้อนชนิด ม้วนจาก บริษัท จีเจ สตีล จำกัด (มหาชน) มียอดคง ค้าง ณ สิ้นปี เท่ากับ	192.26 -0-	- เป็นการซื้อเหล็กแผ่นรีดร้อนชนิดม้วน ซึ่งเป็นการค้าปกติ โดยราคาของบริษัทซื้อเหล็กแผ่นรีดร้อนชนิดม้วน กับบริษัท จีเจ สตีล จำกัด (มหาชน) เป็นการซื้อในราคาตลาดและเป็นราคาเทียบเคียงได้กับการซื้อจากบุคคลภายนอก - คณะกรรมการตรวจสอบได้พิจารณาการทำรายการดังกล่าวข้างต้นแล้วเห็นว่าการทำรายการนี้ เป็นการทำการที่สมเหตุสมผลเพื่อเกิดประโยชน์สูงสุดแก่บริษัท ราคาที่บริษัทซื้อเหล็กแผ่นรีดร้อนชนิดม้วนดังกล่าว เป็นราคาเทียบเคียงได้กับที่ซื้อกับบุคคลภายนอก
บริษัท จี สตีล จำกัด (มหาชน) ประกอบ ธุรกิจ ผลิต	คุณหญิง ปัทมา ธิ สวัสดิ์ตระกูล เป็นกรรมการ และผู้ถือหุ้น	บริษัทซื้อ เหล็ก แผ่นรีด ร้อนชนิด ม้วนจาก	1.98 770.25	- เป็นการซื้อเหล็กแผ่นรีดร้อนชนิดม้วน ซึ่งเป็นการค้าปกติ โดยราคาของบริษัทซื้อเหล็กแผ่นรีดร้อนชนิดม้วน กับบริษัท จี สตีล จำกัด (มหาชน) เป็นการซื้อในราคาตลาดและเป็นราคาเทียบเคียงได้กับการซื้อจากบุคคลภายนอก - คณะกรรมการตรวจสอบได้พิจารณาการทำรายการดังกล่าวข้างต้นแล้วเห็นว่าการทำรายการนี้ เป็นการทำการที่เป็นการค้าปกติ ราคาที่บริษัทซื้อเหล็กแผ่นรีดร้อนชนิดม้วนดังกล่าว เป็นราคาเทียบเคียงได้กับที่ซื้อกับบุคคลภายนอก



รายการ	ลักษณะ ความสัมพันธ์	ลักษณะ รายการ	มูลค่า รายการ (ล้านบาท)	ความเห็นของคณะกรรมการตรวจสอบ
และ เจ้าหน้าที่ เหล็กแผ่น รีดร้อน ชนิดม้วน	ของบริษัท จี สตีล จำกัด ผู้ถือหุ้นใหญ่ ของบริษัท	บริษัท จี สตีล จำกัด (มหาชน) บริษัทซื้อ เหล็ก แผ่นรีด ร้อนมี ยอดคง ค้าง ณ สิ้นปี เท่ากับ	-0-	

นโยบายหรือแนวโน้มการทำรายการระหว่างกัน

ในอนาคตหากบริษัทมีความจำเป็นต้องทำรายการระหว่างกันกับบุคคลที่อาจมีความขัดแย้งทางผลประโยชน์กับบริษัท บริษัทมีนโยบายที่จะกำหนดเงื่อนไขต่างๆ ให้เป็นไปตามลักษณะการดำเนินการค้าปกติและเป็นราคาตลาดซึ่งสามารถเปรียบเทียบได้กับราคาที่เกิดขึ้นกับบุคคลภายนอก ทั้งนี้บริษัทจะให้คณะกรรมการตรวจสอบหรือผู้สอบบัญชีของบริษัทหรือผู้เชี่ยวชาญอิสระ พิจารณาตรวจสอบและให้ความเห็นถึงความเหมาะสมของราคาและความสมเหตุสมผลของการทำรายการด้วย

รายการระหว่างกันที่อาจเกิดขึ้นในอนาคตนั้น กรรมการจะต้องปฏิบัติตามระเบียบต่างๆ ที่ได้กำหนดขึ้นและกรรมการจะต้องไม่อนุมัติรายการใดๆ ที่ตนหรือบุคคลที่อาจมีความขัดแย้งทางผลประโยชน์ ในลักษณะอื่นใดกับบริษัท และจะต้องเปิดเผยรายการดังกล่าวต่อคณะกรรมการบริษัทเพื่อให้คณะกรรมการบริษัทพิจารณา ซึ่งบริษัทจะต้องปฏิบัติให้เป็นไปตามกฎหมายว่าด้วยหลักทรัพย์และตลาดหลักทรัพย์ และข้อบังคับ ประกาศ คำสั่ง หรือข้อกำหนดของตลาดหลักทรัพย์แห่งประเทศไทย รวมถึงการปฏิบัติตามข้อกำหนดเกี่ยวกับการเปิดเผยข้อมูลการทำรายการเกี่ยวโยงกัน และการได้มาหรือจำหน่ายไปซึ่งทรัพย์สินของบริษัทหรือบริษัทย่อย



รายละเอียดของกรรมการและผู้บริหาร

ชื่อ-นามสกุล ตำแหน่ง	อายุ (ปี)	คุณวุฒิการศึกษา	สัดส่วน การถือหุ้น ในบริษัท (%)	ความสัมพันธ์ ทางครอบครัว ระหว่าง ผู้บริหาร	ประวัติการทำงาน	
					ช่วงเวลา	ตำแหน่งและสถานที่
1. นายวีระชัย สุธีรชัย ประธานบริษัทและ ประธานกรรมการ	64	ปริญญาโทสาขาวิศวกรรมศาสตร์ มหาวิทยาลัยรามคำแหง MINI MBA มหาวิทยาลัยธรรมศาสตร์ ปริญญาตรี RCA INSTITUTE OF TECHNOLOGY NEWYORK U.S.A. ผ่านการอบรม Director Accreditation Program (DAP) รุ่นที่ 15/2004 เมื่อวันที่ 18 พฤษภาคม 2547จากสมาคมส่งเสริมสถาบัน กรรมการบริษัทไทย	9.67%	นำชาย นายชูศักดิ์ ยง วงศ์ไพบูลย์	2552 – ปัจจุบัน 2531 – ปัจจุบัน 2537 – ปัจจุบัน 2519 – ปัจจุบัน	ประธานบริษัทและประธานกรรมการ บริษัท เอเชียเมทิล จำกัด (มหาชน) กรรมการผู้จัดการ บริษัท คอสโม แลนด์ แอนด์ เฮ้าส์ จำกัด กรรมการผู้จัดการ บริษัท คอสโมพร็อพเพอร์ตี้แมนเนจเม้นท์ จำกัด กรรมการผู้จัดการ บริษัท สีนีรชัย จำกัด
2. นายชูศักดิ์ ยงวงศ์ไพบูลย์	52	ปริญญาตรี	15.98%	สามีของ	2536 – ปัจจุบัน	กรรมการผู้จัดการ



ชื่อ-นามสกุล ตำแหน่ง	อายุ (ปี)	คุณวุฒิการศึกษา	สัดส่วน การถือหุ้น ในบริษัท (%)	ความสัมพันธ์ ทางครอบครัว ระหว่าง ผู้บริหาร	ประวัติการทำงาน	
					ช่วงเวลา	ตำแหน่งและสถานที่
กรรมการผู้จัดการและ กรรมการผู้มีอำนาจลงนาม		อัสสัมชัญบริหารธุรกิจ ผ่านการอบรม <i>Director Accreditation Program (DAP)</i> รุ่นที่ 15/2004 เมื่อวันที่ 18 พฤษภาคม 2547 และการอบรม <i>Director Certification Program (DCP)</i> รุ่นที่ 46/2004 เมื่อวันที่ 25 สิงหาคม 2547 จากสมาคมส่งเสริมสถาบันกรรมการบริษัทไทย		นางสาวเพ็ญ จันทร์	2546 – ปัจจุบัน	บริษัท เอเซียเมทัล จำกัด (มหาชน) กรรมการ บริษัท เอส ที ซี สตีล จำกัด
3. นางเพ็ญจันทร์ ยงวงศ์ไพบูลย์ รองกรรมการผู้จัดการและ กรรมการผู้มีอำนาจลงนาม	50	ประกาศนียบัตร วิชาชีพชั้นสูง อัสสัมชัญคอมพิวเตอร์ ผ่านการอบรม <i>Director Accreditation Program (DAP)</i> รุ่นที่ 15/2004 เมื่อวันที่ 18 พฤษภาคม 2547 และการอบรม <i>Director Certification Program (DCP)</i> รุ่นที่ 49/2004 เมื่อวันที่ 7 ตุลาคม 2547 จากสมาคมส่งเสริมสถาบันกรรมการบริษัทไทย	8.33%	ภรรยาของ นายชูศักดิ์	2536 – ปัจจุบัน 2546 – ปัจจุบัน	รองกรรมการผู้จัดการ บริษัท เอเซียเมทัล จำกัด (มหาชน) กรรมการ บริษัท เอส ที ซี สตีล จำกัด
4. นายธนกร ฤทธิบัณฑิต กรรมการและผู้อำนวยการ	47	ปริญญาตรี สาขาบริหารธุรกิจ การบัญชี มหาวิทยาลัยรามคำแหง	-	-	2548 – มี.ค.2558	ผู้อำนวยการ ฝ่ายบัญชีและการเงิน บริษัท เอเซียเมทัล จำกัด (มหาชน)



ชื่อ-นามสกุล ตำแหน่ง	อายุ (ปี)	คุณวุฒิการศึกษา	สัดส่วน การถือหุ้น ในบริษัท (%)	ความสัมพันธ์ ทางครอบครัว ระหว่าง ผู้บริหาร	ประวัติการทำงาน	
					ช่วงเวลา	ตำแหน่งและสถานที่
ฝ่ายบัญชีและการเงิน		ผ่านการอบรม <i>Director Accreditation Program (DAP)</i> รุ่นที่ 15/2004 เมื่อวันที่ 18 พฤษภาคม 2547 จากสมาคมส่งเสริมสถาบัน กรรมการบริษัทไทย			2546 – มี.ค.2558 2545 – 2548 2539 – 2545	กรรมการ บริษัท เอส ที ซี สตีล จำกัด ผู้จัดการฝ่ายบัญชีและการเงิน บริษัท เอเชียเมทัล จำกัด (มหาชน) ผู้จัดการฝ่ายบัญชีและการเงิน บริษัท สินธิรัชย์ จำกัด ดำเนินธุรกิจ ค้าเหล็กแผ่นชั้นสอง เหล็ก วิลาส
5. พลตำรวจเอกจุมพล มั่น หมายประธานกรรมการ ตรวจสอบและกรรมการอิสระ	64	รัฐประศาสนศาสตร์ มหาบัณฑิต สถาบันบัณฑิต พัฒนบริหารศาสตร์ ผ่านการอบรม <i>DAP</i> รุ่น 64/2007ACP รุ่น 19//2007 และ <i>UFS</i> รุ่น 10/2007	-	-	2547 – มี.ค.2558 2551-2553 2549 – 2551 2546 - 2549	ประธานกรรมการตรวจสอบ บริษัท เอเชียเมทัล จำกัด (มหาชน) รองผู้บัญชาการตำรวจแห่งชาติ ที่ปรึกษานายกรัฐมนตรีฝ่ายข้าราชการ ประจำ ผู้อำนวยการสำนักข่าวกรองแห่งชาติ
6. เรือตรีหญิงสุรี นูรณนิต กรรมการตรวจสอบและ กรรมการอิสระ	80	ปริญญาโท รัฐศาสตร์ มหาวิทยาลัยรามคำแหง ปริญญาตรี รัฐศาสตร์ (การทูตและการ ต่างประเทศ) จุฬาลงกรณ์มหาวิทยาลัย	-	-	2547 – ปัจจุบัน ปัจจุบัน	กรรมการตรวจสอบและกรรมการอิสระ บริษัท เอเชียเมทัล จำกัด (มหาชน) กรรมการตรวจสอบและกรรมการอิสระ



ชื่อ-นามสกุล ตำแหน่ง	อายุ (ปี)	คุณวุฒิการศึกษา	สัดส่วน การถือหุ้น ในบริษัท (%)	ความสัมพันธ์ ทางครอบครัว ระหว่าง ผู้บริหาร	ประวัติการทำงาน	
					ช่วงเวลา	ตำแหน่งและสถานที่
		ผ่านการอบรม <i>Director Accreditation Program (DAP)</i> รุ่นที่ 19/2004 เมื่อวันที่ 21 มิถุนายน 2547 จากสมาคมส่งเสริมสถาบัน กรรมการบริษัทไทย			ปัจจุบัน ปัจจุบัน ปัจจุบัน ปัจจุบัน ปัจจุบัน	บริษัท ไอที ซีดี จำกัด (มหาชน) กรรมการผู้ทรงคุณวุฒิของสภาลูกเสือ แห่งชาติ กรรมการบริหารคณะกิจการลูกเสือ ชาวบ้าน กรรมการสภามหาวิทยาลัยกรุงเทพ กรรมการสมาคมติดตามการพัฒนาสตรีใน ประเทศไทย ผู้ประนีประนอมประจำศาลจังหวัดฉะเชิงเทราบุรี
7. นางไต้กิกาไพโรสงบ กรรมการตรวจสอบและ กรรมการอิสระ	63	ปริญญาโท รัฐประศาสนศาสตร์ มหาวิทยาลัยอีสเทิร์น เอเชีย ผ่านการอบรม <i>Director Accreditation Program (DAP)</i> รุ่นที่ 15/2004 เมื่อวันที่ 18 พฤษภาคม 2547 และการอบรม <i>Audit Committee Program (ACP)</i> รุ่นที่ 7/2005 จากสมาคมส่งเสริมสถาบัน กรรมการบริษัทไทย	-	-	2547 – ปัจจุบัน 2546 - ปัจจุบัน 2542 – ปัจจุบัน 2547 -2552 2545 -2546 2543 - 2544	กรรมการอิสระและกรรมการตรวจสอบ บริษัท เอเชียเมทัล จำกัด (มหาชน) กรรมการ บริษัท เอส ที ซี สตีล จำกัด กรรมการบริษัท บุญศิริเรียลเอสเตส จำกัด ผู้จัดการอาวุโสฝ่ายธุรกิจขนาดย่อม 8 ธนาคารนครหลวงไทยจำกัด (มหาชน) ผู้จัดการฝ่ายพัฒนา สท. ธนาคารนครหลวงไทย จำกัด (มหาชน) ผู้จัดการฝ่ายธุรกิจ 4



ชื่อ-นามสกุล ตำแหน่ง	อายุ (ปี)	คุณวุฒิการศึกษา	สัดส่วน การถือหุ้น ในบริษัท (%)	ความสัมพันธ์ ทางครอบครัว ระหว่าง ผู้บริหาร	ประวัติการทำงาน		
					ช่วงเวลา	ตำแหน่งและสถานที่	
							ธนาคารนครหลวงไทย จำกัด (มหาชน)
8. นายชนาริป ไตรวุฒิก กรรมการ	50	ปริญญาโท บริหารธุรกิจ สถาบันบัณฑิตพัฒนบริหารศาสตร์ ปริญญาตรี เศรษฐศาสตร์ มหาวิทยาลัยธรรมศาสตร์ ผ่านการอบรม Director Accreditation Program (DAP) รุ่นที่ 64/2007 เมื่อวันที่ 20 กรกฎาคม 2550 จากสมาคมส่งเสริมสถาบัน กรรมการบริษัทไทย	4.17%	-	2549 – ปัจจุบัน 2551– ปัจจุบัน 2547 – ปัจจุบัน 2547–2549 2544– ปัจจุบัน 2542– ปัจจุบัน 2534– ปัจจุบัน	กรรมการ บริษัท เอเชียเมทิล จำกัด (มหาชน) กรรมการ บริษัท จี เจ สตีล จำกัด (มหาชน) ดำเนินธุรกิจ ผลิตและจำหน่ายเหล็กแผ่น รีดร้อน กรรมการ บริษัท เฟลิกซ์ริเวอร์แคว รี สอร์ท (กาญจนบุรี) จำกัด ดำเนินธุรกิจ โรงแรม ที่พัก ผู้พิพากษาสมทบในศาลแรงงานกลาง กรรมการผู้จัดการ บริษัท เอสเอส พี เพลส จำกัด ดำเนิน ธุรกิจ ให้เช่าพื้นที่อาคารสำหรับใช้เป็น สำนักงาน กรรมการผู้จัดการ บริษัท เกรทอิสเทิร์น อินเตอร์เนชั่นแนล จำกัด ดำเนินธุรกิจ ซ้อมา-ขายไปเหล็กม้วน กรรมการผู้จัดการ บริษัท อินเทลลิเจนท์ซิสเต็ม เน็ทเวอร์ค จำกัด ดำเนินธุรกิจ ซ่อมขายและวางระบบ คอมพิวเตอร์	



ชื่อ-นามสกุล ตำแหน่ง	อายุ (ปี)	คุณวุฒิการศึกษา	สัดส่วน การถือหุ้น ในบริษัท (%)	ความสัมพันธ์ ทางครอบครัว ระหว่าง ผู้บริหาร	ประวัติการทำงาน		
					ช่วงเวลา	ตำแหน่งและสถานที่	
9.	นางวันนารี ทิพย์สุวรรณ	38	ปริญญาโท สาขาการบัญชี มหาวิทยาลัยบูรพา	-	-	2555-ปัจจุบัน 2550-2551	เลขานุการบริษัท บริษัทเอเชีย เมทอลล์ จำกัด (มหาชน) ผู้จัดการฝ่ายบัญชีการเงิน บริษัท เอซีคองเกรท จำกัด

ทั้งนี้ บริษัทขอรับรองว่า กรรมการและผู้บริหารของบริษัทมีคุณสมบัติเป็นไปตามประกาศคณะกรรมการหลักทรัพย์และตลาดหลักทรัพย์



รายงานความรับผิดชอบต่อคณะกรรมการต่อรายงานทางการเงิน

คณะกรรมการบริษัทเป็นผู้รับผิดชอบต่อการเงินของบริษัทเอเชียเมทอลล์จำกัด (มหาชน) รวมถึงข้อมูลสารสนเทศทางการเงินที่ปรากฏในรายงานประจำปีงบการเงินดังกล่าวจัดทำขึ้นตามมาตรฐานการบัญชีที่รับรองทั่วไปโดยเลือกใช้นโยบายบัญชีที่เหมาะสมและถือปฏิบัติอย่างสม่ำเสมอและใช้ดุลยพินิจอย่างระมัดระวังในการจัดทำรวมทั้งให้มีการเปิดเผยข้อมูลที่สำคัญอย่างเพียงพอในหมายเหตุประกอบงบการเงินเพื่อให้เป็นประโยชน์ต่อผู้ถือหุ้นและนักลงทุนอย่างโปร่งใส

คณะกรรมการบริษัทได้จัดให้มีระบบบริหารความเสี่ยงและระบบควบคุมภายในที่เหมาะสมและมีประสิทธิภาพเพื่อให้ได้ความมั่นใจอย่างมีเหตุผลว่าข้อมูลของบริษัทมีความถูกต้องครบถ้วนเพียงพอที่จะดำรงรักษาไว้ซึ่งทรัพย์สินตลอดจนเพื่อไม่ให้เกิดการทุจริตหรือการดำเนินงานที่ผิดปกติดังกล่าวอย่างมีสาระสำคัญ

คณะกรรมการบริษัทได้แต่งตั้งคณะกรรมการตรวจสอบเพื่อทำหน้าที่สอบทานนโยบายการบัญชีและความถูกต้องของรายงานทางการเงินสอบทานระบบการควบคุมภายในและการตรวจสอบภายในตลอดจนระบบการบริหารความเสี่ยงโดยเรื่องนี้ปรากฏในรายงานของคณะกรรมการตรวจสอบซึ่งแสดงไว้ในรายงานประจำปีแล้ว

งบการเงินของบริษัทได้รับการตรวจสอบโดยผู้สอบบัญชีรับอนุญาตของบริษัทบีพีอาร์ออดิทแอนด์ แอดไวเซอร์ จำกัด ในการตรวจสอบนั้นทางคณะกรรมการบริษัทได้ให้ความร่วมมือและสนับสนุนข้อมูลเอกสารต่างๆ เพื่อให้ผู้สอบบัญชีสามารถตรวจสอบและแสดงความเห็นได้อย่างอิสระและเป็นไปตามมาตรฐานการสอบบัญชีทั่วไปโดยความเห็นของผู้สอบบัญชีได้ปรากฏในรายงานของผู้สอบบัญชีซึ่งแสดงไว้ในรายงานประจำปีแล้ว

คณะกรรมการมีความเห็นว่าระบบควบคุมภายในของบริษัทโดยรวมอยู่ในระดับที่น่าพอใจและสามารถสร้างความเชื่อมั่นอย่างมีเหตุผลได้ว่างบการเงินของบริษัทเอเชียเมทอลล์จำกัด(มหาชน) สำหรับปีสิ้นสุด 31 ธันวาคม 2556 มีความน่าเชื่อถือโดยปฏิบัติตามกฎหมายและกฎระเบียบที่เกี่ยวข้อง

(นายวีระชัย สุธีรัชย์)

ประธานกรรมการ

(นายชูศักดิ์ ยงวงศ์ไพบูลย์)

กรรมการผู้จัดการ

รายงานของผู้สอบบัญชีรับอนุญาต

เสนอ ผู้ถือหุ้นและคณะกรรมการบริษัท เอเชียเมทอลล์ จำกัด (มหาชน)

ข้าพเจ้าได้ตรวจสอบงบการเงินรวมของบริษัท เอเชียเมทอลล์ จำกัด (มหาชน) และบริษัทย่อย ซึ่งประกอบด้วยงบแสดงฐานะการเงินรวม ณ วันที่ 31 ธันวาคม 2557 และงบกำไรขาดทุนเบ็ดเสร็จรวม งบแสดงการเปลี่ยนแปลงส่วนของผู้ถือหุ้นรวม และงบกระแสเงินสดรวม สำหรับปีสิ้นสุดวันเดียวกัน รวมถึงหมายเหตุสรุปนโยบายการบัญชีที่สำคัญและหมายเหตุอื่นๆ และได้ตรวจสอบงบการเงินเฉพาะกิจการของบริษัท เอเชียเมทอลล์ จำกัด (มหาชน) ซึ่งประกอบด้วยงบแสดงฐานะการเงิน ณ วันที่ 31 ธันวาคม 2557 และงบกำไรขาดทุนเบ็ดเสร็จรวม งบแสดงการเปลี่ยนแปลงส่วนของผู้ถือหุ้น และงบกระแสเงินสดสำหรับปีสิ้นสุดวันเดียวกัน รวมถึงหมายเหตุสรุปนโยบายการบัญชีที่สำคัญและหมายเหตุเรื่องอื่นๆ

ความรับผิดชอบของผู้บริหารต่องบการเงิน

ผู้บริหารเป็นผู้รับผิดชอบในการจัดทำและการนำเสนอของงบการเงินเหล่านี้โดยถูกต้องตามที่ควรตามมาตรฐานการรายงานทางการเงินและรับผิดชอบต่อกรรมการควบคุมภายในที่ผู้บริหารพิจารณาว่าจำเป็นเพื่อให้สามารถจัดทำงบการเงินที่ปราศจากการแสดงข้อมูลที่ขัดต่อข้อเท็จจริงอันเป็นสาระสำคัญไม่ว่าจะเกิดจากการทุจริตหรือข้อผิดพลาด

ความรับผิดชอบของผู้สอบบัญชี

ข้าพเจ้าเป็นผู้รับผิดชอบในการแสดงความเห็นต่องบการเงินดังกล่าวจากผลการตรวจสอบของข้าพเจ้า ข้าพเจ้าได้ปฏิบัติตามตรวจสอบตามมาตรฐานการสอบบัญชีซึ่งกำหนดให้ข้าพเจ้าปฏิบัติตามข้อกำหนดด้านจรรยาบรรณรวมถึงวางแผนและปฏิบัติตามตรวจสอบเพื่อให้ได้ความเชื่อมั่นอย่างสมเหตุสมผลว่างบการเงินปราศจากการแสดงข้อมูลที่ขัดต่อข้อเท็จจริงอันเป็นสาระสำคัญหรือไม่

การตรวจสอบรวมถึงการใช้วิธีการตรวจสอบเพื่อให้ได้มาซึ่งหลักฐานการสอบบัญชีเกี่ยวกับจำนวนเงินและการเปิดเผยข้อมูลในงบการเงินวิธีการตรวจสอบที่เลือกใช้นั้นขึ้นอยู่กับดุลยพินิจของผู้สอบบัญชีซึ่งรวมถึงการประเมินความเสี่ยงจากการแสดงข้อมูลที่ขัดต่อข้อเท็จจริงอันเป็นสาระสำคัญของงบการเงินไม่ว่าจะเกิดจากการทุจริตหรือข้อผิดพลาด ในการประเมินความเสี่ยงดังกล่าวผู้สอบบัญชีพิจารณาการควบคุมภายในที่เกี่ยวข้องกับการจัดทำและการนำเสนอของงบการเงินโดยถูกต้องตามที่ควรของกิจการ เพื่อออกแบบวิธีการตรวจสอบที่เหมาะสมกับสถานการณ์แต่ไม่ใช่เพื่อวัตถุประสงค์ในการแสดงความเห็นต่อประสิทธิภาพของการควบคุมภายในของกิจการการตรวจสอบรวมถึงการประเมินความเหมาะสมของนโยบายการบัญชีที่ผู้บริหารใช้และความสมเหตุสมผลของประมาณการทางบัญชีที่จัดทำขึ้นโดยผู้บริหารรวมทั้งการประเมินการนำเสนอของงบการเงินโดยรวม

ข้าพเจ้าเชื่อว่าหลักฐานการสอบบัญชีที่ข้าพเจ้าได้รับเพียงพอและเหมาะสมเพื่อใช้เป็นเกณฑ์ในการแสดงความเห็นของข้าพเจ้า

ความเห็น

ข้าพเจ้าเห็นว่างบการเงินข้างต้นนี้แสดงฐานะการเงินรวมของบริษัท เอเซียเมทัล จำกัด (มหาชน)และบริษัทย่อย ณ วันที่ 31 ธันวาคม 2557 ผลการดำเนินงานรวมและกระแสเงินสดรวม สำหรับปีสิ้นสุดวันเดียวกัน และแสดงฐานะการเงินของบริษัท เอเซียเมทัล จำกัด (มหาชน) ณ วันที่ 31 ธันวาคม 2557 ผลการดำเนินงานและกระแสเงินสด สำหรับปีสิ้นสุดวันเดียวกันโดยถูกต้องตามที่ควรในสาระสำคัญตามมาตรฐานการรายงานทางการเงิน



(นายบุญเลิศ แก้วพันธุ์พุกษ์)

ผู้สอบบัญชีรับอนุญาต

เลขทะเบียน 4165

บริษัท บีพีอาร์ ออดิท แอนด์ แอดไวเซอร์ จำกัด

กรุงเทพมหานคร

28 กุมภาพันธ์ 2557

บริษัท เอเชียเมทัล จำกัด (มหาชน) และบริษัทย่อย

งบแสดงฐานะการเงิน

ณ วันที่ 31 ธันวาคม 2557

		บาท					
		งบการเงินรวม			งบการเงินเฉพาะกิจการ		
		31 ธันวาคม 2557	31 ธันวาคม 2556	1 มกราคม 2556	31 ธันวาคม 2557	31 ธันวาคม 2556	1 มกราคม 2556
หมายเหตุ			"จัดประเภทใหม่"	"จัดประเภทใหม่"		"จัดประเภทใหม่"	"จัดประเภทใหม่"
สินทรัพย์							
สินทรัพย์หมุนเวียน							
เงินสดและรายการเทียบเท่าเงินสด	6	120,881,793	51,648,357	46,711,647	112,294,636	41,839,750	39,844,391
เงินลงทุนชั่วคราว		137,903	134,717	131,343	137,903	134,717	131,343
ลูกหนี้การค้าและลูกหนี้อื่น - กิจการที่เกี่ยวข้องกัน	5, 7	440,261	277,600	15,783,243	450,436	287,774	14,297,611
ลูกหนี้การค้าและลูกหนี้อื่น - กิจการอื่น	7	660,183,041	539,361,886	851,724,629	659,768,659	538,559,043	847,785,765
ลูกหนี้ตามสัญญาซื้อขายเงินตราต่างประเทศล่วงหน้า	8	-	8,744,986	-	-	8,744,986	-
เงินให้กู้ยืมระยะสั้นและดอกเบี้ยค้างรับแก่บุคคลและกิจการที่เกี่ยวข้องกัน	5	1,907,962	730,782	835,462	25,907,962	26,730,782	31,346,879
สินค้าคงเหลือ	9	1,476,130,726	1,101,758,057	1,139,359,185	1,471,700,631	1,096,885,033	1,134,090,488
เงินจ่ายล่วงหน้าค่าสินค้า	5, 10	217,720,550	157,959,813	257,855,678	217,720,550	157,959,813	257,855,678
สินทรัพย์หมุนเวียนอื่น		392,793	1,789,021	4,271,088	346,559	1,789,021	4,225,955
รวมสินทรัพย์หมุนเวียน		2,477,795,029	1,862,405,219	2,316,672,275	2,488,327,336	1,872,930,919	2,329,578,110
สินทรัพย์ไม่หมุนเวียน							
เงินฝากสถาบันการเงินที่มีภาระค้ำประกัน	11	149,291,956	87,357,325	76,697,786	148,345,215	86,431,212	75,792,786
เงินลงทุนเพื่อขาย	12	29,744,400	21,246,000	-	29,744,400	21,246,000	-
เงินลงทุนในบริษัทร่วม	13	143,239,200	286,715	286,715	150,000,000	86,323	86,323
เงินลงทุนในบริษัทย่อย	14	-	-	-	22,000,000	22,000,000	22,000,000
ที่ดิน อาคารและอุปกรณ์	15	1,154,330,997	999,231,449	1,052,668,056	1,106,408,920	951,642,650	1,001,588,918
สินทรัพย์ที่ไม่มีตัวตน		11,550,887	-	-	11,550,887	-	-
เงินมัดจำค่าเครื่องจักร		21,198,088	163,505,892	100,269,844	21,198,088	163,505,892	100,269,844
สินทรัพย์ที่ไม่ได้ใช้ดำเนินงาน		1,800,000	5,000,000	5,000,000	1,800,000	5,000,000	5,000,000
สินทรัพย์ภาษีเงินได้รอการตัดบัญชี	24	31,639,031	27,121,077	15,508,206	31,639,031	27,121,077	15,508,206
สินทรัพย์ไม่หมุนเวียนอื่น		5,088,242	6,650,724	7,418,403	4,840,641	6,357,941	6,002,736
รวมสินทรัพย์ไม่หมุนเวียน		1,547,882,801	1,310,399,182	1,257,849,010	1,527,527,182	1,283,391,095	1,226,248,813
รวมสินทรัพย์		4,025,677,830	3,172,804,401	3,574,521,285	4,015,854,518	3,156,322,014	3,555,826,923



บริษัท เอเซียเมทอลล์ จำกัด (มหาชน) และบริษัทย่อย

งบแสดงฐานะการเงิน (ต่อ)

ณ วันที่ 31 ธันวาคม 2557

	หมายเหตุ	บาท					
		งบการเงินรวม			งบการเงินเฉพาะกิจการ		
		31 ธันวาคม 2557	31 ธันวาคม 2556	1 มกราคม 2556	31 ธันวาคม 2557	31 ธันวาคม 2556	1 มกราคม 2556
		"จัดประเภทใหม่"	"จัดประเภทใหม่"		"จัดประเภทใหม่"	"จัดประเภทใหม่"	
หนี้สินและผู้ถือหุ้น							
หนี้สินหมุนเวียน							
เงินเบิกเกินบัญชีและเงินกู้ยืมระยะสั้นจากสถาบันการเงิน	16	1,939,378,171	1,234,293,070	1,428,123,285	1,939,378,171	1,234,293,070	1,428,123,285
เจ้าหนี้การค้าและเจ้าหนี้อื่น - กิจการที่เกี่ยวข้องกัน	5, 17	654,308	6,113,301	285,621	1,141,528	6,993,257	1,287,127
เจ้าหนี้การค้าและเจ้าหนี้อื่น - กิจการอื่น	17	317,563,578	152,717,537	345,403,049	312,962,802	145,833,187	338,671,075
เจ้าหนี้ตามสัญญาซื้อขายเงินตราต่างประเทศล่วงหน้า	8	4,437,889	-	17,831,440	4,437,889	-	17,831,440
หนี้สินตามสัญญาเช่าทางการเงินส่วนที่ถึงกำหนดชำระภายในหนึ่งปี	18	1,476,664	1,015,810	1,436,994	1,476,664	1,015,810	1,436,994
เงินกู้ยืมระยะยาวจากสถาบันการเงินส่วนที่ถึงกำหนดชำระภายในหนึ่งปี		-	-	12,500,000	-	-	12,500,000
เงินรับล่วงหน้าค่าก่อสร้าง		-	-	7,663,978	-	-	-
ภาษีเงินได้ค้างจ่าย		9,300,274	284,805	31,228,466	9,300,274	284,805	31,228,466
รวมหนี้สินหมุนเวียน		2,272,810,884	1,394,424,523	1,844,472,833	2,268,697,328	1,388,420,129	1,831,078,387
หนี้สินไม่หมุนเวียน							
หนี้สินตามสัญญาเช่าทางการเงิน							
- สุทธิจากส่วนที่ถึงกำหนดชำระภายในหนึ่งปี	18	1,250,894	439,681	738,398	1,250,894	439,681	738,398
หนี้สินภาษีเงินได้รอการตัดบัญชี	24	3,517,747	2,665,960	3,065,854	-	-	-
ภาวะผูกพันผลประโยชน์พนักงาน	19	4,392,774	4,735,312	4,287,691	3,320,617	3,663,155	3,256,428
รวมหนี้สินไม่หมุนเวียน		9,161,415	7,840,953	8,091,943	4,571,511	4,102,836	3,994,826
รวมหนี้สิน		2,281,972,299	1,402,265,476	1,852,564,776	2,273,268,839	1,392,522,965	1,835,073,213
ส่วนของผู้ถือหุ้น							
ทุนเรือนหุ้น - หุ้นสามัญ มูลค่าหุ้นละ 1 บาท							
ทุนจดทะเบียน							
- 549,973,800 หุ้น มูลค่าหุ้นละ 1 บาท		549,973,800	549,973,800	549,973,800	549,973,800	549,973,800	549,973,800
ทุนที่ออกและชำระเต็มมูลค่าแล้ว							
- 480,096,277 หุ้น มูลค่าหุ้นละ 1 บาท ในปี 2557 และ 479,937,265 หุ้น มูลค่าหุ้นละ 1 บาท ในปี 2556	20	480,096,277	479,937,265	479,937,265	480,096,277	479,937,265	479,937,265
ส่วนเกินมูลค่าหุ้นสามัญ	20	297,745,124	297,427,100	297,427,100	297,745,124	297,427,100	297,427,100
กำไรสะสม							
- จัดสรรเป็นสำรองตามกฎหมาย	21	55,000,000	55,000,000	52,100,000	55,000,000	55,000,000	52,100,000
- ยังไม่ได้จัดสรร		801,049,872	904,224,519	828,459,635	817,322,047	911,273,837	839,165,690
องค์ประกอบอื่นของส่วนของผู้ถือหุ้น		107,868,350	32,199,819	63,762,733	92,422,231	20,160,847	52,123,655
ส่วนของผู้ถือหุ้นของบริษัทใหญ่		1,741,759,623	1,768,788,703	1,721,686,733	1,742,585,679	1,763,799,049	1,720,753,710
ส่วนของผู้ถือหุ้นที่ไม่มีอำนาจควบคุม		1,945,908	1,750,222	269,776	-	-	-
รวมส่วนของผู้ถือหุ้น		1,743,705,531	1,770,538,925	1,721,956,509	1,742,585,679	1,763,799,049	1,720,753,710
รวมหนี้สินและส่วนของผู้ถือหุ้น		4,025,677,830	3,172,804,401	3,574,521,285	4,015,854,518	3,156,322,014	3,555,826,923

บริษัท เอเซียเมทอลล์ จำกัด (มหาชน) และบริษัทย่อย

งบกำไรขาดทุนเบ็ดเสร็จ

สำหรับปีสิ้นสุดวันที่ 31 ธันวาคม 2557

	หมายเหตุ	บาท			
		งบการเงินรวม		งบการเงินเฉพาะกิจการ	
		2557	2556	2557	2556
รายได้	5, 23				
รายได้จากการขายและการให้บริการ		4,781,881,936	5,422,887,737	4,781,881,937	5,422,999,306
กำไรจากอัตราแลกเปลี่ยนเงินตราต่างประเทศ		13,096,572	-	13,096,572	-
รายได้อื่น		38,625,624	22,662,599	38,679,664	12,341,923
รวมรายได้		4,833,604,132	5,445,550,336	4,833,658,173	5,435,341,229
ค่าใช้จ่าย	5, 23				
ต้นทุนขายและต้นทุนการให้บริการ		4,650,226,920	4,986,235,442	4,649,961,650	4,985,379,748
ค่าใช้จ่ายในการขาย		69,228,356	79,003,350	69,228,356	79,003,350
ค่าใช้จ่ายในการบริหาร		76,629,123	82,291,287	74,714,118	78,099,044
ขาดทุนจากอัตราแลกเปลี่ยนเงินตราต่างประเทศ		-	40,028,790	-	40,028,790
ค่าตอบแทนผู้บริหาร		8,840,894	10,010,483	8,840,894	10,010,483
ต้นทุนทางการเงิน		39,837,654	35,983,476	39,805,599	35,959,489
รวมค่าใช้จ่าย		4,844,762,947	5,233,552,828	4,842,550,617	5,228,480,904
กำไร (ขาดทุน) ก่อนส่วนแบ่งขาดทุนจากเงินลงทุนในบริษัทร่วมและภาษีเงินได้		(11,158,815)	211,997,508	(8,892,444)	206,860,325
ส่วนแบ่งขาดทุนจากเงินลงทุนในบริษัทร่วม	13	(6,760,800)	-	-	-
กำไร (ขาดทุน) ก่อนภาษีเงินได้		(17,919,615)	211,997,508	(8,892,444)	206,860,325
รายได้ (ค่าใช้จ่าย) ภาษีเงินได้	24	580,191	(45,464,370)	580,191	(45,464,370)
กำไร (ขาดทุน) สำหรับปี		(17,339,424)	166,533,138	(8,312,253)	161,395,955
กำไรขาดทุนเบ็ดเสร็จอื่น - สุทธิจากภาษี					
ส่วนเกินทุนจากการตีราคาที่ดิน		86,087,264	-	81,828,330	-
กำไร (ขาดทุน) จากการปรับมูลค่ายุติธรรมของเงินลงทุนในหลักทรัพย์เพื่อขาย		(8,498,400)	(42,492,000)	(8,498,400)	(42,492,000)
กำไรจากการประมาณการตามหลักคณิตศาสตร์ประกันภัย	19	963,534	-	963,534	-
ผลกระทบจากการลดอัตราภาษีต่อกำไรขาดทุนเบ็ดเสร็จอื่น					
- ส่วนเกินทุนจากการตีราคาที่ดิน		-	2,030,792	-	2,030,792
- ส่วนเกินทุนการรวมธุรกิจที่อยู่ภายใต้การควบคุมเดียวกัน		-	399,894	-	-
ภาษีเงินได้เกี่ยวกับองค์ประกอบของกำไรขาดทุนเบ็ดเสร็จอื่น	24	(15,710,479)	8,498,400	(14,858,693)	8,498,400
กำไรขาดทุนเบ็ดเสร็จอื่นสำหรับปี		62,841,919	(31,562,914)	59,434,771	(31,962,808)
กำไรขาดทุนเบ็ดเสร็จรวมสำหรับปี		45,502,495	134,970,224	51,122,518	129,433,147
การแบ่งปันกำไร (ขาดทุน) สำหรับปี					
- ส่วนที่เป็นของผู้ถือหุ้นของบริษัทใหญ่		(17,535,110)	165,052,692	(8,312,253)	161,395,955
- ส่วนที่เป็นของส่วนได้เสียที่ไม่มีอำนาจควบคุม		195,686	1,480,446	-	-
		(17,339,424)	166,533,138	(8,312,253)	161,395,955
การแบ่งปันกำไรขาดทุนเบ็ดเสร็จรวมสำหรับปี					
- ส่วนที่เป็นของผู้ถือหุ้นของบริษัทใหญ่		45,306,809	133,489,778	51,122,518	129,433,147
- ส่วนที่เป็นของส่วนได้เสียที่ไม่มีอำนาจควบคุม		195,686	1,480,446	-	-
		45,502,495	134,970,224	51,122,518	129,433,147
กำไร (ขาดทุน) ต่อหุ้นขั้นพื้นฐาน					
กำไร (ขาดทุน) ส่วนที่เป็นของผู้ถือหุ้นของบริษัทใหญ่	25	(0.0365)	0.3439	(0.0173)	0.3363

บริษัท เอเชีย เมทิล จำกัด (มหาชน) และบริษัทย่อย
งบแสดงการเปลี่ยนแปลงส่วนของผู้ถือหุ้น
สำหรับปีสิ้นสุดวันที่ 31 ธันวาคม 2557

		บาท										
		งบการเงินรวม										
		ส่วนของผู้ถือหุ้นบริษัทใหญ่										
		องค์ประกอบอื่นของส่วนของผู้ถือหุ้น										
หมายเหตุ	ทุนที่ออก และชำระเต็ม มูลค่าแล้ว	ส่วนเกินมูลค่า หุ้นสามัญ	กำไรสะสม		ส่วนเกินทุน จากการตีราคา ที่ดิน	ส่วนเกินทุน จากการรวมธุรกิจ เดียวกัน	การปรับมูลค่า ยุติธรรมของ เงินลงทุนใน หลักทรัพย์เพื่อขาย	รวม องค์ประกอบ อื่นของส่วน ของผู้ถือหุ้น	รวมส่วนของ ผู้ถือหุ้น บริษัทใหญ่	ส่วนได้เสียที่ ไม่มีอำนาจ ควบคุม	รวม	
			จัดสรรเพื่อสำรอง ตามกฎหมาย	ยังไม่ได้จัดสรร								
	ยอดคงเหลือ ณ วันที่ 1 มกราคม 2556	479,937,265	297,427,100	52,100,000	828,459,635	52,123,655	11,639,078	-	63,762,733	1,721,686,733	269,776	1,721,956,509
	รายการกับผู้ถือหุ้นที่บันทึกโดยตรงเข้าส่วนของผู้ถือหุ้น											
	จัดสรรเป็นสำรองตามกฎหมาย	-	-	2,900,000	(2,900,000)	-	-	-	-	-	-	-
	เงินปันผลจ่าย	-	-	-	(86,387,808)	-	-	-	-	(86,387,808)	-	(86,387,808)
	รวมรายการกับผู้ถือหุ้นที่บันทึกโดยตรงเข้าส่วนของผู้ถือหุ้น	479,937,265	297,427,100	55,000,000	739,171,827	52,123,655	11,639,078	-	63,762,733	1,635,298,925	269,776	1,635,568,701
	กำไร (ขาดทุน) เบ็ดเสร็จรวมสำหรับปี											
	กำไรสำหรับปี	-	-	-	165,052,692	-	-	-	-	165,052,692	1,480,446	166,533,138
	กำไร (ขาดทุน) เบ็ดเสร็จอื่น	-	-	-	-	2,030,792	399,894	(33,993,600)	(31,562,914)	(31,562,914)	-	(31,562,914)
	รวมกำไร (ขาดทุน) เบ็ดเสร็จสำหรับปี	-	-	-	165,052,692	2,030,792	399,894	(33,993,600)	(31,562,914)	133,489,778	1,480,446	134,970,224
	ยอดคงเหลือ ณ วันที่ 31 ธันวาคม 2556	479,937,265	297,427,100	55,000,000	904,224,519	54,154,447	12,038,972	(33,993,600)	32,199,819	1,768,788,703	1,750,222	1,770,538,925
	ยอดคงเหลือ ณ วันที่ 1 มกราคม 2557	479,937,265	297,427,100	55,000,000	904,224,519	54,154,447	12,038,972	(33,993,600)	32,199,819	1,768,788,703	1,750,222	1,770,538,925
	รายการกับผู้ถือหุ้นที่บันทึกโดยตรงเข้าส่วนของผู้ถือหุ้น											
	เงินปันผลจ่าย	-	-	-	(86,410,364)	-	-	-	-	(86,410,364)	-	(86,410,364)
	ใบสำคัญแสดงสิทธิที่จะซื้อหุ้นสามัญ	159,012	318,024	-	-	-	-	-	-	477,036	-	477,036
	รวมรายการกับผู้ถือหุ้นที่บันทึกโดยตรงเข้าส่วนของผู้ถือหุ้น	480,096,277	297,745,124	55,000,000	817,814,155	54,154,447	12,038,972	(33,993,600)	32,199,819	1,682,855,375	1,750,222	1,684,605,597
	กำไร (ขาดทุน) เบ็ดเสร็จรวมสำหรับปี											
	กำไร (ขาดทุน) เบ็ดเสร็จรวมสำหรับปี	-	-	-	(17,535,110)	-	-	-	-	(17,535,110)	195,686	(17,339,424)
	กำไรเบ็ดเสร็จอื่น	-	-	-	770,827	68,869,811	-	6,798,720	75,668,531	76,439,358	-	76,439,358
	รวมกำไร (ขาดทุน) เบ็ดเสร็จสำหรับปี	-	-	-	(16,764,283)	68,869,811	-	6,798,720	75,668,531	58,904,248	195,686	59,099,934
	ยอดคงเหลือ ณ วันที่ 31 ธันวาคม 2557	480,096,277	297,745,124	55,000,000	801,049,872	123,024,258	12,038,972	(27,194,880)	107,868,350	1,741,759,623	1,945,908	1,743,705,531

บริษัท เอเชีย เมทิล จำกัด (มหาชน) และบริษัทย่อย									
งบแสดงการเปลี่ยนแปลงส่วนของผู้ถือหุ้น									
สำหรับปีสิ้นสุดวันที่ 31 ธันวาคม 2557									
บาท									
งบการเงินเฉพาะกิจการ									
	หมายเหตุ	ทุนที่ออก และชำระเต็ม มูลค่าแล้ว	ส่วนเกินมูลค่า หุ้นสามัญ	กำไรสะสม		องค์ประกอบอื่นของส่วนของผู้ถือหุ้น			
				จัดสรรเพื่อสำรอง ตามกฎหมาย	ยังไม่ได้จัดสรร	ส่วนเกินทุน จากการตีราคาที่ดิน	การปรับมูลค่าชุดกรรม หลักทรัพย์เพื่อขาย	รวมองค์ประกอบอื่น ของส่วนของผู้ถือหุ้น	รวม ส่วนของผู้ถือหุ้น
ยอดคงเหลือ ณ วันที่ 1 มกราคม 2556		479,937,265	297,427,100	52,100,000	839,165,690	52,123,655	-	52,123,655	1,720,753,710
รายการกับผู้ถือหุ้นที่บันทึกโดยตรงเข้าส่วนของผู้ถือหุ้น									
จัดสรรเป็นสำรองตามกฎหมาย		-	-	2,900,000	(2,900,000)	-	-	-	-
เงินปันผลจ่าย	21	-	-	-	(86,387,808)	-	-	-	(86,387,808)
รวมรายการกับผู้ถือหุ้นที่บันทึกโดยตรงเข้าส่วนของผู้ถือหุ้น		479,937,265	297,427,100	55,000,000	749,877,882	52,123,655	-	52,123,655	1,634,365,902
กำไร (ขาดทุน) เบ็ดเสร็จรวมสำหรับปี									
กำไรสำหรับปี		-	-	-	161,395,955	-	-	-	161,395,955
กำไร (ขาดทุน) เบ็ดเสร็จอื่น		-	-	-	-	2,030,792	(33,993,600)	(31,962,808)	(31,962,808)
รวมกำไร (ขาดทุน) เบ็ดเสร็จสำหรับปี		-	-	-	161,395,955	2,030,792	(33,993,600)	(31,962,808)	129,433,147
ยอดคงเหลือ ณ วันที่ 31 ธันวาคม 2556		479,937,265	297,427,100	55,000,000	911,273,837	54,154,447	(33,993,600)	20,160,847	1,763,799,049
ยอดคงเหลือ ณ วันที่ 1 มกราคม 2557		479,937,265	297,427,100	55,000,000	911,273,837	54,154,447	(33,993,600)	20,160,847	1,763,799,049
รายการกับผู้ถือหุ้นที่บันทึกโดยตรงเข้าส่วนของผู้ถือหุ้น									
เงินปันผลจ่าย	21	-	-	-	(86,410,364)	-	-	-	(86,410,364)
ใบสำคัญแสดงสิทธิที่จะซื้อหุ้นสามัญ	20	159,012	318,024	-	-	-	-	-	477,036
รวมรายการกับผู้ถือหุ้นที่บันทึกโดยตรงเข้าส่วนของผู้ถือหุ้น		480,096,277	297,745,124	55,000,000	824,863,473	54,154,447	(33,993,600)	20,160,847	1,677,865,721
กำไร (ขาดทุน) เบ็ดเสร็จรวมสำหรับปี									
ขาดทุนสำหรับปี		-	-	-	(8,312,253)	-	-	-	(8,312,253)
กำไรเบ็ดเสร็จอื่น		-	-	-	770,827	65,462,664	6,798,720	72,261,384	73,032,211
รวมกำไร (ขาดทุน) เบ็ดเสร็จสำหรับปี		-	-	-	(7,541,426)	65,462,664	6,798,720	72,261,384	64,719,958
ยอดคงเหลือ ณ วันที่ 31 ธันวาคม 2557		480,096,277	297,745,124	55,000,000	817,322,047	119,617,111	(27,194,880)	92,422,231	1,742,585,679



บริษัท เอเซีย เมทอลล์ จำกัด (มหาชน) และบริษัทย่อย				
งบกระแสเงินสด				
สำหรับปีสิ้นสุดวันที่ 31 ธันวาคม 2557				
บาท				
	งบการเงินรวม		งบการเงินเฉพาะกิจการ	
	2557	2556	2557	2556
กระแสเงินสดจากกิจกรรมดำเนินงาน				
กำไร (ขาดทุน) ก่อนภาษีเงินได้	(17,919,615)	211,997,508	(8,892,444)	206,860,325
รายการปรับปรุง				
ค่าเสื่อมราคาและค่าตัดจำหน่าย	103,789,220	99,968,087	100,411,479	96,477,748
กำไรจากการจำหน่ายเงินลงทุนชั่วคราว	(3,186)	-	(3,186)	-
หนี้สูญและหนี้สงสัยจะสูญ (กลับรายการ)	6,542,798	(10,215,890)	8,342,798	(8,212,324)
หนี้สงสัยจะสูญ - สินทรัพย์ไม่หมุนเวียนอื่น	-	1,160,208	-	-
ขาดทุนจากการปรับโครงสร้างหนี้ - เงินตรงจ่ายค่าสินค้า	-	31,995,159	-	31,995,159
ขาดทุนจากการปรับลดมูลค่าสินค้าคงเหลือ	102,072,845	395,673	101,629,916	-
ขาดทุนจากการซื้อขายเงินลงทุนในบริษัทร่วม	286,715	-	86,323	-
ขาดทุนจากการซื้อขายสินทรัพย์ถาวร	545,512	-	-	-
ขาดทุนจากการซื้อขายสินทรัพย์ที่ไม่ได้ใช้ในการดำเนินงาน	3,200,000	-	3,200,000	-
(กำไร) ขาดทุนจากการจำหน่ายและตัดจำหน่ายสินทรัพย์ถาวร	(818,849)	2,046,730	(818,620)	2,046,730
(กำไร) ขาดทุนที่ยังไม่เกิดขึ้นจากอัตราแลกเปลี่ยนเงินตราต่างประเทศ	(12,526,483)	25,358,582	(12,526,483)	25,358,582
ส่วนแบ่งขาดทุนจากเงินลงทุนในบริษัทร่วม	6,760,800	-	-	-
ภาวะผูกพันผลประโยชน์พนักงาน	477,395	447,621	477,395	406,727
ดอกเบี้ยรับ	(3,458,803)	-	(3,458,803)	-
ต้นทุนทางการเงิน	39,837,654	33,323,650	39,805,599	33,323,650
กำไรจากกิจกรรมดำเนินงานก่อนการเปลี่ยนแปลงในสินทรัพย์และ				
หนี้สินดำเนินงาน	228,786,003	396,477,328	228,253,974	388,256,597
สินทรัพย์ดำเนินงานลดลง (เพิ่มขึ้น)				
ลูกหนี้การค้าและลูกหนี้อื่น - กิจการที่เกี่ยวข้องกัน	(162,662)	15,505,643	(162,662)	14,009,837
ลูกหนี้การค้าและลูกหนี้อื่น - กิจการอื่น	(126,251,572)	322,578,633	(128,440,029)	317,439,046
ลูกหนี้ตามสัญญาซื้อขายเงินตราต่างประเทศล่วงหน้า	8,744,986	(26,576,426)	8,744,986	(26,576,426)
สินค้าคงเหลือ	(476,445,514)	37,205,455	(476,445,514)	37,205,455
เงินจ่ายล่วงหน้าค่าสินค้า	(59,760,736)	4,162,707	(59,760,736)	4,162,707
สินทรัพย์หมุนเวียนอื่น	1,396,229	2,482,067	1,442,461	2,436,934
สินทรัพย์ไม่หมุนเวียนอื่น	1,562,480	474,972	1,517,300	474,974
หนี้สินดำเนินงานเพิ่มขึ้น (ลดลง)				
เจ้าหนี้การค้าและเจ้าหนี้อื่น - กิจการที่เกี่ยวข้องกัน	(5,458,994)	5,827,680	2,312,960	5,706,130
เจ้าหนี้การค้าและเจ้าหนี้อื่น - กิจการอื่น	168,709,602	(188,649,609)	162,828,480	(188,801,985)
เงินรับล่วงหน้าค่าก่อสร้าง	-	(7,663,978)	-	-
เจ้าหนี้ตามสัญญาซื้อขายเงินตราต่างประเทศล่วงหน้า	4,889,680	-	4,889,680	-
เงินสดรับ (จ่าย) จากการดำเนินงาน	(253,990,498)	561,824,472	(254,819,100)	554,313,269
จ่ายดอกเบี้ย	(42,241,351)	(33,323,650)	(42,209,296)	(33,323,650)
จ่ายภาษีเงินได้	(13,180,347)	(78,359,212)	(13,180,347)	(78,321,890)
เงินสดสุทธิได้มา (ใช้ไป) จากกิจกรรมดำเนินงาน	(309,412,196)	450,141,610	(310,208,743)	442,667,729

บริษัท เอเชีย เมทอลล์ จำกัด (มหาชน) และบริษัทย่อย				
งบกระแสเงินสด (ต่อ)				
สำหรับปีสิ้นสุดวันที่ 31 ธันวาคม 2557				
บาท				
	งบการเงินรวม		งบการเงินเฉพาะกิจการ	
	2557	2556	2557	2556
กระแสเงินสดจากกิจกรรมลงทุน				
เงินลงทุนชั่วคราวเพิ่มขึ้น	-	(3,374)	-	(3,374)
เงินฝากสถาบันการเงินที่มีภาระค้ำประกันเพิ่มขึ้น	(61,934,631)	(10,659,539)	(61,914,002)	(10,638,426)
เงินให้กู้ยืมระยะสั้นแก่บุคคลและกิจการที่เกี่ยวข้องกัน (เพิ่มขึ้น) ลดลง	(1,177,180)	104,680	(1,177,180)	4,616,097
เงินสดจ่ายซื้อเงินลงทุนในบริษัทร่วม	(150,000,000)	-	(150,000,000)	-
เงินมัดจำค่าเครื่องจักรเพิ่มขึ้น	(19,992,449)	(63,236,048)	(19,992,449)	(63,236,048)
เงินสดจ่ายเพื่อซื้อที่ดินอาคารและอุปกรณ์	(16,254,011)	(55,740,332)	(16,254,011)	(55,740,332)
เงินสดจ่ายหนี้สินตามสัญญาชำระเงิน	(4,408,211)	-	(4,408,211)	-
เงินสดจ่ายเพื่อซื้อสินทรัพย์ไม่มีตัวตน	(1,344,032)	-	(1,344,032)	-
เงินสดรับจากการจำหน่ายสินทรัพย์ถาวร	1,568,053	1,149,368	1,565,421	1,149,368
รับดอกเบี้ย	2,102,609	-	4,102,609	-
เงินสดสุทธิใช้ไปจากกิจกรรมลงทุน	(251,439,852)	(128,385,245)	(249,421,855)	(123,852,715)
กระแสเงินสดจากกิจกรรมจัดหาเงิน				
เงินเบิกเกินบัญชีและเงินกู้ยืมระยะสั้นจากสถาบันการเงินเพิ่มขึ้น (ลดลง)	716,018,812	(217,931,847)	716,018,812	(217,931,847)
เงินสดจ่ายคืนเงินกู้ยืมระยะยาวจากสถาบันการเงิน	-	(12,500,000)	-	(12,500,000)
เงินสดรับจากการใช้สิทธิซื้อหุ้นสามัญ	477,036	-	477,036	-
เงินปันผลจ่าย	(86,410,364)	(86,387,808)	(86,410,364)	(86,387,808)
เงินสดสุทธิได้มา (ใช้ไป) จากกิจกรรมจัดหาเงิน	630,085,484	(316,819,655)	630,085,484	(316,819,655)
เงินสดและรายการเทียบเท่าเงินสดเพิ่มขึ้นสุทธิ	69,233,436	4,936,710	70,454,886	1,995,359
เงินสดและรายการเทียบเท่าเงินสด ณ วันต้นปี	51,648,357	46,711,647	41,839,750	39,844,391
เงินสดและรายการเทียบเท่าเงินสด ณ วันสิ้นปี	120,881,793	51,648,357	112,294,636	41,839,750
ข้อมูลกระแสเงินสดเปิดเผยเพิ่มเติม				
รายการที่มีเงิน				
บริษัทซื้อสินทรัพย์ถาวรภายใต้สัญญาชำระเงิน	5,505,000	-	5,505,000	-

หมายเหตุประกอบงบการเงินเป็นส่วนหนึ่งของงบการเงินนี้

งบการเงินนี้ได้รับอนุมัติให้โดยกรรมการบริษัทเมื่อวันที่ 2 มีนาคม 2558

1. ข้อมูลทั่วไป

บริษัท เอเชียเมทอลล์ จำกัด (มหาชน) (“บริษัท”) ได้จดทะเบียนเข้าเป็นบริษัทในตลาดหลักทรัพย์แห่งประเทศไทยในปี 2547 บริษัทมีที่อยู่ตามที่ได้จดทะเบียนไว้ เลขที่ 55, 55/1 หมู่ 2 ซอยวัดหนามแดง ถนนศรีนครินทร์ ตำบลบางแก้ว อำเภอบางพลี จังหวัดสมุทรปราการ 10540 ประเทศไทย และมีโรงงานสาขา ตั้งอยู่เลขที่ 90/1 หมู่ที่ 10 ถนน 331 ตำบลสระสี่เหลี่ยม อำเภอพนสนธิคม จังหวัดชลบุรี 20140 ประเทศไทย

บริษัทดำเนินธุรกิจหลักในธุรกิจผลิต และจำหน่ายผลิตภัณฑ์เหล็กแปรรูป และมีบริษัทย่อย 2 แห่ง ดำเนินธุรกิจผลิตและจำหน่ายเหล็กแปรรูปและธุรกิจรับเหมาก่อสร้างโรงงาน

บริษัทและบริษัทย่อยทั้งหมดดำเนินงานในประเทศไทย

2. เกณฑ์การจัดทำงบการเงิน

2.1 งบการเงินนำเสนอเพื่อวัตถุประสงค์ของการรายงานเพื่อใช้ในประเทศ และจัดทำเป็นภาษาไทย งบการเงินฉบับภาษาอังกฤษได้จัดทำขึ้นเพื่อความสะดวกของผู้อ่านงบการเงินที่ไม่คุ้นเคยกับภาษาไทย

งบการเงินนี้จัดทำขึ้นตามมาตรฐานการรายงานทางการเงิน รวมถึงแนวปฏิบัติทางการบัญชีที่ประกาศใช้โดยสภาวิชาชีพบัญชี (“สภาวิชาชีพบัญชี”) กฏระเบียบ และประกาศคณะกรรมการกำกับหลักทรัพย์และตลาดหลักทรัพย์ที่เกี่ยวข้อง

งบการเงินนี้จัดทำและแสดงหน่วยเงินตราเป็นเงินบาท ข้อมูลทางการเงินทั้งหมดมีการเปิดเผยในหมายเหตุประกอบงบการเงิน เพื่อให้แสดงเป็นหลักพันบาท เว้นแต่ที่ระบุไว้เป็นอย่างอื่น

งบการเงินนี้ได้จัดทำขึ้นโดยถือหลักเกณฑ์การบันทึกตามราคาทุนเดิม เว้นแต่ที่ได้เปิดเผยเป็นอย่างอื่นในนโยบายการบัญชี

2.2 เกณฑ์การจัดทำงบการเงินรวม

ก) งบการเงินรวมนี้ได้จัดทำขึ้นโดยรวมงบการเงินของบริษัท เอเชียเมทัล จำกัด (มหาชน) และบริษัทย่อย ณ วันที่ 31 ธันวาคม 2557 และ 2556 ดังนี้

ชื่อบริษัท	ลักษณะธุรกิจ	พันบาท		สัดส่วนการถือหุ้นทางตรงและทางอ้อมของบริษัท (ร้อยละ)	
		2557	2556	2557	2556
บริษัทเอส ที ซี สตีล จำกัด	ผลิตและจำหน่ายเหล็กแปรรูป	20,000	20,000	100.00	100.00
บริษัท เอเชียเมทัลแพปบริเคชั่น จำกัด	รับเหมาก่อสร้างโรงงาน	20,000	20,000	55.00	55.00

- ข) บริษัทนำงบการเงินของบริษัทย่อยมารวมในการจัดทำงบการเงินรวมตั้งแต่วันที่บริษัทมีอำนาจในการควบคุมบริษัทย่อย จนถึงวันที่บริษัทสิ้นสุดการควบคุมบริษัทย่อยนั้น
- ค) งบการเงินของบริษัทย่อยได้จัดทำขึ้นโดยใช้นโยบายการบัญชีที่สำคัญเช่นเดียวกันกับของบริษัท
- ง) ยอดคงค้างระหว่างบริษัทและบริษัทย่อย รายการค้าระหว่างกันที่มีสาระสำคัญได้ถูกตัดออกจากงบการเงินรวมนี้แล้ว
- จ) ส่วนของผู้มีส่วนได้เสียที่ไม่มีอำนาจควบคุม คือ จำนวนกำไรหรือขาดทุน และสินทรัพย์สุทธิของบริษัทย่อยส่วนที่ไม่ได้เป็นของบริษัท ซึ่งแสดงเป็นรายการแยกต่างหากในส่วนของกำไรหรือขาดทุนรวม และส่วนของผู้ถือหุ้นในงบแสดงฐานะการเงินรวม

2.3 บริษัทจัดทำงบการเงินเฉพาะกิจการเพื่อประโยชน์ต่อสาธารณะ โดยแสดงเงินลงทุนในบริษัทย่อยตามวิธีราคาทุน

3. การประกาศใช้มาตรฐานการบัญชีใหม่

สภาวิชาชีพบัญชีได้ออกมาตรฐานการบัญชี มาตรฐานการรายงานทางการเงิน การตีความมาตรฐานการบัญชีและแนวปฏิบัติทางบัญชี ซึ่งมีผลบังคับใช้ดังต่อไปนี้

ก) มาตรฐานการบัญชี มาตรฐานการรายงานทางการเงิน และการตีความมาตรฐานที่มีผลบังคับใช้แล้ว

มาตรฐานการบัญชี		<u>วันที่มีผลบังคับใช้</u>
ฉบับที่ 1 (ปรับปรุง 2555)	การนำเสนองบการเงิน	1 มกราคม 2557
ฉบับที่ 7 (ปรับปรุง 2555)	งบกระแสเงินสด	1 มกราคม 2557
ฉบับที่ 12 (ปรับปรุง 2555)	ภาษีเงินได้	1 มกราคม 2557
ฉบับที่ 17 (ปรับปรุง 2555)	สัญญาเช่า	1 มกราคม 2557
ฉบับที่ 18 (ปรับปรุง 2555)	รายได้	1 มกราคม 2557
ฉบับที่ 19 (ปรับปรุง 2555)	ผลประโยชน์ของพนักงาน	1 มกราคม 2557
ฉบับที่ 21 (ปรับปรุง 2555)	ผลกระทบจากการเปลี่ยนแปลงของอัตราแลกเปลี่ยนเงินตราต่างประเทศ	1 มกราคม 2557
ฉบับที่ 24 (ปรับปรุง 2555)	การเปิดเผยข้อมูลเกี่ยวกับบุคคลหรือกิจการที่เกี่ยวข้องกัน	1 มกราคม 2557
ฉบับที่ 28 (ปรับปรุง 2555)	เงินลงทุนในบริษัทร่วม	1 มกราคม 2557
ฉบับที่ 31 (ปรับปรุง 2555)	ส่วนได้เสียในการร่วมค้า	1 มกราคม 2557
ฉบับที่ 34 (ปรับปรุง 2555)	งบการเงินระหว่างกาล	1 มกราคม 2557
ฉบับที่ 38 (ปรับปรุง 2555)	สินทรัพย์ไม่มีตัวตน	1 มกราคม 2557
มาตรฐานการรายงานทางการเงิน		
ฉบับที่ 2 (ปรับปรุง 2555)	การจ่ายโดยใช้หุ้นเป็นเกณฑ์	1 มกราคม 2557
ฉบับที่ 3 (ปรับปรุง 2555)	การรวมธุรกิจ	1 มกราคม 2557
ฉบับที่ 5 (ปรับปรุง 2555)	สินทรัพย์ไม่หมุนเวียนที่ถือไว้เพื่อขายและการดำเนินงานที่ยกเลิก	1 มกราคม 2557
มาตรฐานการรายงานทางการเงิน		
ฉบับที่ 8 (ปรับปรุง 2555)	ส่วนงานดำเนินงาน	1 มกราคม 2557
การตีความมาตรฐานการบัญชี		
ฉบับที่ 15	สิ่งจูงใจสัญญาเช่าดำเนินงาน	1 มกราคม 2557
ฉบับที่ 27	การประเมินเนื้อหาของรายการที่เกี่ยวกับรูปแบบของกฎหมายตามสัญญาเช่า	1 มกราคม 2557
ฉบับที่ 29	การเปิดเผยข้อมูลของข้อตกลงสัมปทานบริการ	1 มกราคม 2557
ฉบับที่ 32	สินทรัพย์ไม่มีตัวตน - ต้นทุนเว็บไซต์	1 มกราคม 2557
การตีความมาตรฐานการรายงานทางการเงิน		
ฉบับที่ 1	การเปลี่ยนแปลงในหนี้สินที่เกิดขึ้นจากการรีดถอน การบูรณะและหนี้สินที่มีลักษณะคล้ายคลึงกัน	1 มกราคม 2557



		<u>วันที่มีผลบังคับใช้</u>
ฉบับที่ 4	การประเมินว่าข้อตกลงประกอบด้วยสัญญาเช่าหรือไม่	1 มกราคม 2557
ฉบับที่ 5	สิทธิในส่วนได้เสียจากกองทุนการรื้อถอน การบูรณะ และการปรับปรุงสภาพแวดล้อม	1 มกราคม 2557
ฉบับที่ 7	การปรับปรุงย้อนหลังภายใต้มาตรฐานการบัญชี ฉบับที่ 29 เรื่อง การรายงานทางการเงินในสภาพเศรษฐกิจที่มีเงินเฟ้อรุนแรง	1 มกราคม 2557
ฉบับที่ 10	งบการเงินระหว่างกาลและการด้อยค่า	1 มกราคม 2557
ฉบับที่ 12	ข้อตกลงสัมปทานบริการ	1 มกราคม 2557
ฉบับที่ 13	โปรแกรมสิทธิพิเศษแก่ลูกค้า	1 มกราคม 2557
ฉบับที่ 17	การจ่ายสินทรัพย์ที่ไม่ใช่เงินสดให้เจ้าของ	1 มกราคม 2557
ฉบับที่ 18	การโอนสินทรัพย์จากลูกค้า	1 มกราคม 2557

มาตรฐานการบัญชีและมาตรฐานการรายงานทางการเงินที่มีการปรับปรุงและการตีความที่เกี่ยวข้องดังกล่าวข้างต้น ไม่ส่งผลกระทบต่ออย่างมีสาระสำคัญต่องบการเงินของบริษัทและบริษัทย่อย

ข) มาตรฐานการบัญชี มาตรฐานการรายงานทางการเงิน และการตีความมาตรฐานที่ประกาศแล้วแต่ยังไม่ีผลบังคับใช้

		<u>วันที่มีผลบังคับใช้</u>
มาตรฐานการบัญชี		
ฉบับที่ 1 (ปรับปรุง 2557)	การนำเสนองบการเงิน	1 มกราคม 2558
ฉบับที่ 2 (ปรับปรุง 2557)	สินค้าคงเหลือ	1 มกราคม 2558
ฉบับที่ 7 (ปรับปรุง 2557)	งบกระแสเงินสด	1 มกราคม 2558
ฉบับที่ 8 (ปรับปรุง 2557)	นโยบายการบัญชี การเปลี่ยนแปลงประมาณการทางบัญชีและข้อผิดพลาด	1 มกราคม 2558
ฉบับที่ 10 (ปรับปรุง 2557)	เหตุการณ์ภายหลังรอบระยะเวลารายงาน	1 มกราคม 2558
ฉบับที่ 11 (ปรับปรุง 2557)	สัญญาก่อสร้าง	1 มกราคม 2558
ฉบับที่ 12 (ปรับปรุง 2557)	ภาษีเงินได้	1 มกราคม 2558
ฉบับที่ 16 (ปรับปรุง 2557)	ที่ดิน อาคารและอุปกรณ์	1 มกราคม 2558
ฉบับที่ 17 (ปรับปรุง 2557)	สัญญาเช่า	1 มกราคม 2558
มาตรฐานการบัญชี		
ฉบับที่ 18 (ปรับปรุง 2557)	รายได้	1 มกราคม 2558
ฉบับที่ 19 (ปรับปรุง 2557)	ผลประโยชน์พนักงาน	1 มกราคม 2558
ฉบับที่ 20 (ปรับปรุง 2557)	การบัญชีสำหรับเงินอุดหนุนจากรัฐบาลและการเปิดเผยข้อมูลเกี่ยวกับความช่วยเหลือจากรัฐบาล	1 มกราคม 2558
ฉบับที่ 21 (ปรับปรุง 2557)	ผลกระทบจากการเปลี่ยนแปลงของอัตราแลกเปลี่ยนเงินตราต่างประเทศ	1 มกราคม 2558
ฉบับที่ 23 (ปรับปรุง 2557)	ต้นทุนการกู้ยืม	1 มกราคม 2558
ฉบับที่ 24 (ปรับปรุง 2557)	การเปิดเผยข้อมูลเกี่ยวกับบุคคลหรือกิจการที่เกี่ยวข้องกัน	1 มกราคม 2558
ฉบับที่ 26 (ปรับปรุง 2557)	การบัญชีและการรายงานโครงการผลประโยชน์เมื่อออกจากงาน	1 มกราคม 2558
ฉบับที่ 27 (ปรับปรุง 2557)	งบการเงินเฉพาะกิจการ	1 มกราคม 2558
ฉบับที่ 28 (ปรับปรุง 2557)	เงินลงทุนในบริษัทร่วมและการร่วมค้า	1 มกราคม 2558



		วันที่มีผลบังคับใช้
ฉบับที่ 29 (ปรับปรุง 2557)	การรายงานทางการเงินในสภาพเศรษฐกิจที่เงินเฟ้อรุนแรง	1 มกราคม 2558
ฉบับที่ 33 (ปรับปรุง 2557)	กำไรต่อหุ้น	1 มกราคม 2558
ฉบับที่ 34 (ปรับปรุง 2557)	งบการเงินระหว่างกาล	1 มกราคม 2558
ฉบับที่ 36 (ปรับปรุง 2557)	การด้อยค่าของสินทรัพย์	1 มกราคม 2558
ฉบับที่ 37 (ปรับปรุง 2557)	ประมาณการหนี้สิน หนี้สินที่อาจเกิดขึ้น และสินทรัพย์ที่อาจเกิดขึ้น	1 มกราคม 2558
ฉบับที่ 38 (ปรับปรุง 2557)	สินทรัพย์ไม่มีตัวตน	1 มกราคม 2558
ฉบับที่ 40 (ปรับปรุง 2557)	อสังหาริมทรัพย์เพื่อการลงทุน	1 มกราคม 2558
มาตรฐานการรายงานทางการเงิน		
ฉบับที่ 2 (ปรับปรุง 2557)	การจ่ายโดยใช้หุ้นเป็นเกณฑ์	1 มกราคม 2558
ฉบับที่ 3 (ปรับปรุง 2557)	การรวมธุรกิจ	1 มกราคม 2558
ฉบับที่ 4 (ปรับปรุง 2557)	สัญญาประกันภัย	1 มกราคม 2559
ฉบับที่ 5 (ปรับปรุง 2557)	สินทรัพย์ไม่หมุนเวียนที่ถือไว้เพื่อขายและการดำเนินงานที่ยกเลิก	1 มกราคม 2558
ฉบับที่ 6 (ปรับปรุง 2557)	การสำรวจและประเมินค่าแหล่งทรัพยากรแร่	1 มกราคม 2558
ฉบับที่ 8 (ปรับปรุง 2557)	ส่วนงานดำเนินงาน	1 มกราคม 2558
ฉบับที่ 10	งบการเงินรวม	1 มกราคม 2558
ฉบับที่ 11	การร่วมการงาน	1 มกราคม 2558
ฉบับที่ 12	การเปิดเผยข้อมูลเกี่ยวกับส่วนได้เสียในกิจการอื่น	1 มกราคม 2558
ฉบับที่ 13	การวัดมูลค่ายุติธรรม	1 มกราคม 2558
การตีความมาตรฐานการบัญชี		
ฉบับที่ 10 (ปรับปรุง 2557)	ความช่วยเหลือจากรัฐบาล-กรณีที่ไม่มีความเกี่ยวข้องของอย่างเฉพาะเจาะจงกับกิจกรรมดำเนินงาน	1 มกราคม 2558
ฉบับที่ 15 (ปรับปรุง 2557)	สัญญาเช่าดำเนินงาน-สิ่งจูงใจให้แก่ผู้เช่า	1 มกราคม 2558
ฉบับที่ 25 (ปรับปรุง 2557)	ภาษีเงินได้ – การเปลี่ยนแปลงสภาพทางภาษีของกิจการหรือของผู้ถือหุ้น	1 มกราคม 2558
ฉบับที่ 27 (ปรับปรุง 2557)	การประเมินเนื้อหาสัญญาเช่าที่สร้างขึ้นตามรูปแบบกฎหมาย	1 มกราคม 2558
ฉบับที่ 29 (ปรับปรุง 2557)	การเปิดเผยข้อมูลของข้อตกลงสัมปทานบริการ	1 มกราคม 2558
ฉบับที่ 31 (ปรับปรุง 2557)	รายได้-รายการแลกเปลี่ยนเกี่ยวกับบริการโฆษณา	1 มกราคม 2558
ฉบับที่ 32 (ปรับปรุง 2557)	สินทรัพย์ไม่มีตัวตน-ต้นทุนเว็บไซต์	1 มกราคม 2558
การตีความมาตรฐานการรายงานทางการเงิน		
ฉบับที่ 1 (ปรับปรุง 2557)	การเปลี่ยนแปลงในหนี้สินที่เกิดขึ้นจากการรื้อถอน การบูรณะ และหนี้สินที่มีลักษณะคล้ายคลึงกัน	1 มกราคม 2558
ฉบับที่ 4 (ปรับปรุง 2557)	การประเมินว่าข้อตกลงประกอบด้วยสัญญาเช่าหรือไม่	1 มกราคม 2558
ฉบับที่ 5 (ปรับปรุง 2557)	สิทธิในส่วนได้เสียจากกองทุนรื้อถอน การบูรณะ และการปรับปรุงสภาพแวดล้อม	1 มกราคม 2558
ฉบับที่ 7 (ปรับปรุง 2557)	การปรับปรุงย้อนหลังภายใต้มาตรฐานการบัญชีฉบับที่ 29 เรื่อง การรายงานทางการเงินในสภาพเศรษฐกิจที่มีภาวะเงินเฟ้อรุนแรง	1 มกราคม 2558
ฉบับที่ 10 (ปรับปรุง 2557)	งบการเงินระหว่างกาลและการด้อยค่า	1 มกราคม 2558
ฉบับที่ 12 (ปรับปรุง 2557)	ข้อตกลงสัมปทานบริการ	1 มกราคม 2558
ฉบับที่ 13 (ปรับปรุง 2557)	โปรแกรมสิทธิพิเศษแก่ลูกค้า	1 มกราคม 2558

		วันที่มีผลบังคับใช้
ฉบับที่ 14	ข้อจำกัดสินทรัพย์ตามโครงการผลประโยชน์ซื้อกำหนดเงินทุนขั้นต่ำ และปฏิสัมพันธ์ของรายการเหล่านี้ สำหรับมาตรฐานการบัญชี ฉบับที่ 19 เรื่อง ผลประโยชน์ของพนักงาน	1 มกราคม 2558
ฉบับที่ 15 (ปรับปรุง 2557)	สัญญาการก่อสร้างอสังหาริมทรัพย์	1 มกราคม 2558
ฉบับที่ 17 (ปรับปรุง 2557)	การจ่ายสินทรัพย์ที่ไม่ใช่เงินสดให้เจ้าของ	1 มกราคม 2558
ฉบับที่ 18 (ปรับปรุง 2557)	การโอนสินทรัพย์จากลูกค้า	1 มกราคม 2558
ฉบับที่ 20	ต้นทุนการเปิดหน้าดินในช่วงการผลิตสำหรับเหมืองแบบเปิด	1 มกราคม 2558

บริษัทและบริษัทย่อยได้ประเมินในเบื้องต้นถึงผลกระทบที่อาจเกิดขึ้นต่องบการเงินของบริษัทและบริษัทย่อยจากการถือปฏิบัติ ตามมาตรฐานการรายงานทางการเงินที่ออกและปรับปรุงใหม่เหล่านี้ ซึ่งคาดว่าจะไม่มีผลกระทบที่มีสาระสำคัญต่องบการเงินในงวดที่ถือปฏิบัติ

4. นโยบายการบัญชีที่สำคัญ

เกณฑ์ในการจัดทำงบการเงินรวม

งบการเงินรวมประกอบด้วย งบการเงินของบริษัทและบริษัทย่อย

การรวมธุรกิจ

บริษัทบันทึกบัญชีสำหรับการรวมธุรกิจตามวิธีซื้อ ยกเว้นในกรณีที่เป็นการรวมธุรกิจภายใต้การควบคุมเดียวกัน

การควบคุม หมายถึงอำนาจในการกำหนดนโยบายทางการเงินและการดำเนินงานของกิจการเพื่อให้ได้มาซึ่งประโยชน์จาก กิจกรรมของกิจการนั้น ในการพิจารณาอำนาจในการควบคุม กิจการต้องนำสิทธิในการออกเสียงที่เป็นไปได้และสามารถใช้สิทธิ ได้มารวมในการพิจารณา วันที่ซื้อกิจการคือวันที่มีการโอนอำนาจในการควบคุมนั้นไปยังผู้ซื้อการกำหนดวันที่ซื้อกิจการและการ โอนอำนาจควบคุมจากฝ่ายหนึ่งไปอีกฝ่ายหนึ่งต้องใช้ดุลยพินิจเข้ามาเกี่ยวข้อง

บริษัทบันทึกบัญชีการรวมธุรกิจโดยใช้วิธีการซื้อ สิ่งตอบแทนที่โอนให้สำหรับการซื้อบริษัทย่อยต้องวัดด้วยมูลค่ายุติธรรมของ สินทรัพย์ที่ผู้ซื้อโอนให้และหนี้สินที่ก่อขึ้นและส่วนได้เสียในส่วนของผู้ถือหุ้นที่ออกโดยกลุ่มบริษัท รวมถึงมูลค่ายุติธรรมของ สินทรัพย์ หรือหนี้สินที่คาดว่าจะต้องจ่ายชำระ ต้นทุนที่เกี่ยวข้องกับการซื้อจะรับรู้เป็นค่าใช้จ่ายเมื่อเกิดขึ้น และวัดมูลค่าเริ่มแรก ของสินทรัพย์และหนี้สินที่ได้มาที่ระบุได้และหนี้สินที่อาจเกิดขึ้นในการรวมธุรกิจด้วยมูลค่ายุติธรรม ณ วันที่ซื้อ ในการรวมธุรกิจ แต่ละครั้งบริษัทวัดมูลค่าของส่วนได้เสียที่ไม่มีอำนาจควบคุมในผู้ถูกซื้อด้วยมูลค่ายุติธรรมหรือมูลค่าของสินทรัพย์สุทธิที่ระบุได้ ของผู้ถูกซื้อตามสัดส่วนของหุ้นที่ถือ

ในกรณีที่มูลค่าสิ่งตอบแทนที่โอนให้ และมูลค่าส่วนได้เสียที่ไม่มีอำนาจควบคุมในผู้ถูกซื้อ และมูลค่ายุติธรรม ณ วันที่ซื้อธุรกิจของ ส่วนได้เสียในส่วนของผู้ถือหุ้นของผู้ซื้อที่ผู้ซื้อถืออยู่ก่อนการรวมธุรกิจมากกว่ามูลค่าสุทธิ ณ วันที่ซื้อของสินทรัพย์ที่ได้มาที่

ระบุได้และหนี้สินที่รับมา บริษัทจะรับรู้เป็นค่าความนิยม หากมูลค่าสิ่งตอบแทนที่โอนให้ และมูลค่าส่วนได้เสียที่ไม่มีอำนาจควบคุมในผู้ถูกซื้อ และมูลค่ายุติธรรม ณ วันซื้อธุรกิจของส่วนได้เสียในส่วนของผู้ถือหุ้นของผู้ซื้อที่ผู้ซื้อถืออยู่ก่อน การรวมธุรกิจน้อยกว่ามูลค่าราคายุติธรรมของสินทรัพย์สุทธิของบริษัทย่อยเนื่องจากการต่อรองราคาซื้อ บริษัทจะรับรู้ส่วนต่างโดยตรงไปยังกำไรหรือขาดทุน

เงินลงทุนในบริษัทย่อย

บริษัทย่อยเป็นกิจการที่อยู่ภายใต้การควบคุมของบริษัท การควบคุมเกิดขึ้นเมื่อบริษัทมีอำนาจควบคุมทั้งทางตรงหรือทางอ้อม ในการกำหนดนโยบายทางการเงินและการดำเนินงานของกิจการนั้นเพื่อได้มาซึ่งประโยชน์จากกิจกรรมของบริษัทย่อย งบการเงินของบริษัทย่อยได้รวมอยู่ในงบการเงินรวมนับแต่วันที่มีการควบคุมจนถึงวันที่การควบคุมสิ้นสุดลงหากบริษัทย่อยแห่งใดใช้นโยบายการบัญชีที่แตกต่างจากนโยบายที่ใช้ในการจัดทำงบการเงินรวมสำหรับรายการที่เหมือนกันและเหตุการณ์ในสถานการณ์ที่คล้ายคลึงกันงบการเงินของบริษัทย่อยนั้นจะมีการปรับปรุงให้เป็นไปตามนโยบายการบัญชีเดียวกันกับของบริษัทใหญ่เพื่อการจัดทำงบการเงินรวม

ผลขาดทุนในบริษัทย่อยจะถูกปันส่วนไปยังส่วนได้เสียที่ไม่มีอำนาจควบคุมแม้ว่าการปันส่วนดังกล่าวจะทำให้ส่วนได้เสียที่ไม่มีอำนาจควบคุมมียอดคงเหลือติดลบก็ตาม

การสูญเสียอำนาจควบคุม

เมื่อมีการสูญเสียอำนาจควบคุมบริษัทตัดรายการสินทรัพย์และหนี้สินในบริษัทย่อย ส่วนได้เสียที่ไม่มีอำนาจควบคุมและส่วนประกอบอื่นในส่วนของผู้ถือหุ้นที่เกี่ยวข้องกับบริษัทย่อยนั้น กำไรหรือขาดทุนที่เกิดขึ้นจากการสูญเสียอำนาจควบคุมในบริษัทย่อยรับรู้ในกำไรหรือขาดทุน ส่วนได้เสียในบริษัทย่อยเดิม หากยังคงเหลืออยู่ให้วัดมูลค่าด้วยมูลค่ายุติธรรม ณ วันที่สูญเสียอำนาจควบคุม และจัดประเภทเงินลงทุนเป็นเงินลงทุนตามวิธีส่วนได้เสียหรือเป็นเงินลงทุนเผื่อขาย ขึ้นอยู่กับระดับของอิทธิพลที่คงเหลืออยู่

เงินลงทุนในบริษัทร่วม

บริษัทร่วมเป็นกิจการที่บริษัทมีอิทธิพลอย่างมีนัยสำคัญโดยมีอำนาจเข้าไปมีส่วนร่วมในการตัดสินใจเกี่ยวกับนโยบายทางการเงินและการดำเนินงานแต่ไม่ถึงระดับที่จะควบคุมนโยบายดังกล่าว

เงินตราต่างประเทศ

รายการบัญชีที่เป็นเงินตราต่างประเทศแปลงค่าเป็นเงินบาทโดยใช้อัตราแลกเปลี่ยน ณ วันที่เกิดรายการ

สินทรัพย์และหนี้สินที่เป็นตัวเงินและเป็นเงินตราต่างประเทศ ณ วันที่ในงบแสดงฐานะการเงิน แปลงค่าเป็นเงินบาทโดยใช้อัตราแลกเปลี่ยน ณ วันนั้น กำไรหรือขาดทุนจากการแปลงค่าจะบันทึกในงบกำไรขาดทุนเบ็ดเสร็จ

สินทรัพย์และหนี้สินที่ไม่เป็นตัวเงินซึ่งเกิดจากรายการบัญชีที่เป็นเงินตราต่างประเทศและบันทึกตามเกณฑ์ราคาทุนเดิม แปลงค่าเป็นเงินบาทโดยใช้อัตราแลกเปลี่ยน ณ วันที่เกิดรายการ

เงินสดและรายการเทียบเท่าเงินสด

เงินสดและรายการเทียบเท่าเงินสด ได้แก่ เงินสดในมือ เงินสดระหว่างทาง เช็คระหว่างทาง และเงินฝากธนาคารทุกประเภท และเงินฝากประจำและเงินลงทุนชั่วคราวที่มีวันครบกำหนดไม่เกิน 3 เดือนนับจากวันที่ได้มา ยกเว้นเงินฝากธนาคารที่ติดภาระค้ำประกัน

ลูกหนี้การค้าและลูกหนี้อื่น

ลูกหนี้การค้าและลูกหนี้อื่นแสดงในราคาตามใบแจ้งหนี้หักค่าเผื่อหนี้สงสัยจะสูญ บริษัทและบริษัทย่อยตั้งค่าเผื่อหนี้สงสัยจะสูญจากลูกหนี้ที่คาดว่าจะเรียกเก็บเงินไม่ได้ โดยพิจารณาและวิเคราะห์สถานะของลูกหนี้แต่ละรายประกอบ ลูกหนี้จะถูกตัดจำหน่ายบัญชีเมื่อทราบว่าเป็นหนี้สูญ

สินค้าคงเหลือ

สินค้าคงเหลือแสดงด้วยราคาทุนหรือมูลค่าสุทธิที่จะได้รับแล้วแต่ราคาใดจะต่ำกว่า ราคาทุนของสินค้าคำนวณโดยวิธีถัวเฉลี่ยถ่วงน้ำหนัก ราคาทุนประกอบด้วยต้นทุนในการซื้อสินค้าและค่าใช้จ่ายทางตรงที่เกี่ยวข้องกับการซื้อสินค้า เช่น ค่าอากรขาเข้า ค่าขนส่ง หักด้วยส่วนลดและเงินที่ได้รับคืนจากการซื้อ ราคาทุนของสินค้าสำเร็จรูปและงานระหว่างทำประกอบด้วยค่าวัตถุดิบ ค่าแรงทางตรง ค่าใช้จ่ายอื่นทางตรงและค่าใส่หุ้ยในการผลิตซึ่งปันส่วนตามเกณฑ์การดำเนินงานตามปกติ

มูลค่าสุทธิที่จะได้รับเป็นการประมาณราคาที่จะขายได้จากการดำเนินธุรกิจปกติหักด้วยประมาณการต้นทุนที่จะผลิตให้เสร็จและต้นทุนที่จำเป็นต้องจ่ายไปเพื่อให้ขายสินค้านั้นได้

เงินลงทุน

เงินลงทุนในบริษัทย่อย

เงินลงทุนในบริษัทย่อยในงบการเงินเฉพาะกิจการ บันทึกบัญชีโดยใช้วิธีราคาทุนหักด้วยค่าเผื่อผลขาดทุนจากการด้อยค่า (ถ้ามี)

เงินลงทุนในบริษัทร่วม

เงินลงทุนในบริษัทร่วมแสดงในงบการเงินรวมโดยใช้วิธีส่วนได้เสีย และแสดงในงบการเงินเฉพาะกิจการโดยใช้วิธีราคาทุนหักค่าเผื่อผลขาดทุนจากการด้อยค่า (ถ้ามี)

เงินลงทุนในตราสารหนี้และตราสารทุนอื่น

ตราสารหนี้และตราสารทุนซึ่งเป็นหลักทรัพย์ในความต้องการของตลาดซึ่งถือไว้เพื่อค้าจัดประเภทเป็นสินทรัพย์หมุนเวียนและแสดงในมูลค่ายุติธรรม กำไรหรือขาดทุนจากการตีราคาหลักทรัพย์ได้บันทึกในกำไรหรือขาดทุน

ตราสารหนี้ซึ่งบริษัทและบริษัทย่อย ตั้งใจและสามารถถือจนครบกำหนด จัดประเภทเป็นเงินลงทุนที่ถือจนครบกำหนดและแสดงในราคาทุนตัดจำหน่ายหักด้วยค่าเผื่อผลขาดทุนจากการด้อยค่า ผลต่างระหว่างราคาทุนที่ซื้อมากับมูลค่าไถ่ถอนของตราสารหนี้จะถูกตัดจ่ายโดยวิธีอัตราดอกเบี้ยที่แท้จริงตลอดอายุของตราสารหนี้ที่เหลือ

ตราสารหนี้และตราสารทุนซึ่งเป็นหลักทรัพย์ในความต้องการของตลาด นอกเหนือจากที่ถือไว้เพื่อค้าหรือตั้งใจถือไว้จนครบกำหนดจัดประเภทเป็นเงินลงทุนเผื่อขาย ภายหลังจากรับรู้มูลค่าในครั้งแรก เงินลงทุนเผื่อขายแสดงในมูลค่ายุติธรรม และการเปลี่ยนแปลงที่ไม่ใช่ผลขาดทุนจากการด้อยค่าบันทึกโดยตรงในส่วนของผู้ถือหุ้น ส่วนผลขาดทุนจากการด้อยค่ารับรู้ในกำไรหรือขาดทุน เมื่อมีการจำหน่ายเงินลงทุนจะรับรู้ผลกำไรหรือขาดทุนที่เคยบันทึกในส่วนของผู้ถือหุ้นโดยตรงเข้าในกำไรหรือขาดทุนในกรณีที่เงินลงทุนประเภทที่มีดอกเบี้ยจะบันทึกดอกเบี้ยในกำไรหรือขาดทุนโดยวิธีอัตราดอกเบี้ยที่แท้จริง

เงินลงทุนในตราสารทุนซึ่งไม่ใช่หลักทรัพย์ในความต้องการของตลาดแสดงในราคาทุนหักด้วยค่าเผื่อผลขาดทุนจากการด้อยค่า (ถ้ามี)

มูลค่ายุติธรรมของเครื่องมือทางการเงินสำหรับหลักทรัพย์เพื่อค้าและหลักทรัพย์เผื่อขายจะใช้ราคาเสนอซื้อ ณ วันที่รายงาน

การจำหน่ายเงินลงทุน

เมื่อมีการจำหน่ายเงินลงทุน ผลต่างระหว่างจำนวนเงินสุทธิที่ได้รับและมูลค่าตามบัญชี รวมถึงผลกำไรหรือขาดทุนจากการตีราคาหลักทรัพย์ที่เกี่ยวข้องที่เคยบันทึกในส่วนของผู้ถือหุ้นจะถูกบันทึกในกำไรหรือขาดทุน

ในกรณีที่บริษัทและบริษัทย่อย จำหน่ายเงินลงทุนที่ถืออยู่เพียงบางส่วน การคำนวณต้นทุนสำหรับเงินลงทุนที่จำหน่ายไปและเงินลงทุนที่ยังถืออยู่ใช้วิธีถัวเฉลี่ยถ่วงน้ำหนัก

ที่ดิน อาคารและอุปกรณ์

ที่ดิน แสดงด้วยมูลค่ายุติธรรมที่ขึ้นอยู่กับราคาประเมินโดยผู้ประเมินราคาอิสระ โดยจะมีการประเมินทุกห้าปี สำหรับอาคาร เครื่องจักรและอุปกรณ์ รับรู้เมื่อเริ่มแรกตามราคาทุนหักด้วยค่าเสื่อมราคาสะสมและขาดทุนจากการด้อยค่า (ถ้ามี)

การเพิ่มขึ้นของราคาตามบัญชีที่เป็นผลมาจากการตีราคาใหม่ของที่ดินจะแสดงเป็นส่วนเกินทุนจากการตีราคาที่ดินแสดงอยู่ใน ส่วนของผู้ถือหุ้น การลดลงในมูลค่าของที่ดินที่เคยมีการตีราคาเพิ่มจะนำไปหัก ส่วนเกินทุนจากการตีราคาที่ดินได้ไม่เกินจำนวน ซึ่งเคยตีราคาเพิ่มของที่ดินชนิดเดียวกัน สำหรับส่วนที่เกินกว่านั้นจะรับรู้เป็นค่าใช้จ่ายทันทีในงบกำไรขาดทุนเบ็ดเสร็จ

ในกรณีที่ราคาตามบัญชีสูงกว่ามูลค่าที่คาดว่าจะได้รับคืนซึ่งคำนวณจากมูลค่าปัจจุบันของกระแสเงินสดที่คาดว่าจะเกิดในอนาคตจากการใช้สินทรัพย์อย่างต่อเนื่อง หรือจำนวนที่จะได้รับจากการจำหน่ายสินทรัพย์หักด้วยต้นทุนจากการจำหน่ายสินทรัพย์นั้นแล้วแต่จำนวนใดจะสูงกว่า ราคาตามบัญชีจะถูกปรับลดให้เท่ากับมูลค่าที่คาดว่าจะได้รับคืน

ค่าเสื่อมราคาคำนวณโดยวิธีเส้นตรง เพื่อลดราคาตามบัญชีของสินทรัพย์แต่ละชนิด ตามอายุการให้ประโยชน์โดยประมาณของสินทรัพย์ดังต่อไปนี้ ยกเว้นที่ดินซึ่งมีอายุการให้ประโยชน์ไม่จำกัด

อาคารและส่วนปรับปรุงสิ่งปลูกสร้าง	20 ปี
เครื่องจักรและอุปกรณ์โรงงาน	5, 10 ปี
ยานพาหนะ	5 ปี
เครื่องตกแต่ง และเครื่องใช้สำนักงาน	5 ปี

กำไรขาดทุนจากการขายที่ดิน อาคารและอุปกรณ์กำหนดขึ้นจากราคาตามบัญชี และได้รวมอยู่ในการคำนวณกำไรจากการดำเนินงาน

การด้อยค่าของสินทรัพย์

ยอดสินทรัพย์คงเหลือตามบัญชีของบริษัทได้รับการทบทวน ณ ทุกวันที่ในงบแสดงฐานะการเงินว่า มีข้อบ่งชี้เรื่องการด้อยค่าหรือไม่ ในกรณีที่ข้อบ่งชี้จะทำการประมาณมูลค่าสินทรัพย์ที่คาดว่าจะได้รับคืน

การรับรู้ขาดทุนจากการด้อยค่าเมื่อมูลค่าตามบัญชีของสินทรัพย์ หรือมูลค่าตามบัญชีของหน่วยสินทรัพย์ที่ก่อให้เกิดเงินสดสูงกว่ามูลค่าที่จะได้รับคืนขาดทุนจากการด้อยค่าบันทึกในงบกำไรขาดทุนเบ็ดเสร็จ

การคำนวณมูลค่าที่คาดว่าจะได้รับคืน

มูลค่าที่คาดว่าจะได้รับคืนของสินทรัพย์อื่น หมายถึงราคาขายสุทธิของสินทรัพย์ หรือมูลค่าจากการใช้ของสินทรัพย์แล้วแต่มูลค่าใดจะสูงกว่าในการประเมินมูลค่าจากการใช้ของสินทรัพย์จะประมาณจากกระแสเงินสดที่จะได้รับในอนาคตจะคิดลดเป็นมูลค่าปัจจุบันโดยใช้อัตราคิดลดก่อนคำนึงภาษีเงินได้เพื่อให้สะท้อนมูลค่าที่อาจประเมินได้ในตลาดปัจจุบันซึ่งแปรไปตามเวลาและความเสี่ยงที่มีต่อสินทรัพย์ สำหรับสินทรัพย์ที่ไม่ก่อให้เกิดกระแสเงินสดรับโดยอิสระจากสินทรัพย์อื่นให้พิจารณามูลค่าที่คาดว่าจะได้รับคืนให้สอดคล้องกับหน่วยสินทรัพย์ที่ก่อให้เกิดเงินสดที่สินทรัพย์นั้นมีความเกี่ยวข้องด้วย

การกลับรายการด้อยค่า

บริษัทจะกลับรายการบัญชีขาดทุนจากการด้อยค่าเพียงเพื่อให้มูลค่าตามบัญชีของสินทรัพย์ไม่เกินกว่ามูลค่าตามบัญชีภายหลังหักค่าเสื่อมราคาหรือค่าตัดจำหน่าย เสมือนหนึ่งไม่เคยมีการบันทึกขาดทุนจากการด้อยค่ามาก่อน

สัญญาเช่า - กรณีที่บริษัทเป็นผู้เช่า

สัญญาเพื่อเช่าสินทรัพย์ซึ่งผู้ให้เช่าเป็นผู้รับความเสี่ยงและผลตอบแทนของความเป็นเจ้าของเป็นส่วนใหญ่ สัญญาเช่านั้นถือเป็นสัญญาเช่าดำเนินงาน เงินที่ต้องจ่ายภายใต้สัญญาเช่าดังกล่าว (สุทธิจากสิ่งตอบแทนจูงใจที่ได้รับจากผู้ให้เช่า) จะบันทึกในกำไรหรือขาดทุนโดยใช้วิธีเส้นตรงตลอดอายุของสัญญาเช่านั้น

สัญญาเช่าที่ดิน อาคาร และอุปกรณ์ซึ่งผู้เช่าเป็นผู้รับความเสี่ยงและผลตอบแทนของความเป็นเจ้าของเกือบทั้งหมดถือเป็นสัญญาเช่าการเงิน ซึ่งจะบันทึกเป็นรายจ่ายฝ่ายทุนด้วยมูลค่ายุติธรรมของสินทรัพย์ที่เช่า หรือมูลค่าปัจจุบันสุทธิของจำนวนเงินที่ต้องจ่ายตามสัญญาเช่า แล้วแต่มูลค่าใดจะต่ำกว่า

จำนวนเงินที่ต้องจ่ายดังกล่าวจะบันทึกส่วนระหว่างหนี้สินและค่าใช้จ่ายทางการเงินเพื่อให้ได้อัตราดอกเบี้ยคงที่ต่อหนี้สินคงค้างอยู่ โดยพิจารณาแยกแต่ละสัญญา ภาระผูกพันตามสัญญาเช่าหักค่าใช้จ่ายทางการเงินจะบันทึกเป็นหนี้สินระยะยาว ส่วนดอกเบี้ยจ่ายจะบันทึกในกำไรหรือขาดทุนตลอดอายุของสัญญาเช่าเพื่อทำให้อัตราดอกเบี้ยแต่ละงวดเป็นอัตราคงที่สำหรับยอดคงเหลือของหนี้สินที่เหลืออยู่ สินทรัพย์ที่ได้มาตามสัญญาเช่าการเงินจะคิดค่าเสื่อมราคาตลอดอายุการใช้งานของสินทรัพย์ที่เช่า หรืออายุของสัญญาเช่า แล้วแต่ระยะเวลาใดจะน้อยกว่า

เจ้าหนี้การค้าและเจ้าหนี้อื่น

เจ้าหนี้การค้าและเจ้าหนี้อื่นแสดงในราคาทุน

ผลประโยชน์ของพนักงาน

ผลประโยชน์ระยะสั้นของพนักงาน

บริษัทรับรู้ เงินเดือน ค่าจ้าง โบนัส เงินสมทบกองทุนประกันสังคมและเงินสมทบกองทุนสำรองเลี้ยงชีพเป็นค่าใช้จ่ายเมื่อเกิดรายการ

บริษัทและพนักงานได้ร่วมกันจัดตั้งกองทุนสำรองเลี้ยงชีพขึ้นภายใต้การอนุมัติจากกระทรวงการคลังตามพระราชบัญญัติกองทุนสำรองเลี้ยงชีพ พ.ศ. 2530 ซึ่งประกอบด้วยเงินที่พนักงานจ่ายสะสมในอัตราร้อยละ 2 ของเงินเดือนพนักงานและเงินที่บริษัทจ่ายสมทบให้ในอัตราร้อยละ 2 ของเงินเดือนพนักงาน เงินจ่ายสมทบกองทุนฯ บันทึกลงเป็นค่าใช้จ่ายในปีที่เกิดรายการ

ผลประโยชน์หลังออกจากงานของพนักงาน

โครงการผลประโยชน์หลังออกจากงาน

บริษัทมีภาระสำหรับเงินชดเชยที่ต้องจ่ายให้แก่พนักงานเมื่อออกจากงานตามกฎหมายแรงงาน ซึ่งบริษัทถือว่าเงินชดเชยดังกล่าวเป็นโครงการผลประโยชน์หลังออกจากงานสำหรับพนักงาน

บริษัทคำนวณหนี้สินโครงการผลประโยชน์หลังออกจากงานโดยใช้วิธีคิดลดแต่ละหน่วยที่ประมาณการไว้ (Projected Unit Credit Method) โดยผู้เชี่ยวชาญอิสระได้ทำการประเมินหนี้สินดังกล่าวอย่างสม่ำเสมอ วิธีคิดลดแต่ละหน่วยที่ประมาณการไว้พิจารณาว่าการบริการในแต่ละงวดก่อให้เกิดสิทธิในการได้รับผลประโยชน์เพิ่มขึ้น และวัดมูลค่าแต่ละหน่วยแยกจากกันเพื่อรวมเป็นภาระผูกพันงวดสุดท้าย ต้นทุนบริการในอดีตรับรู้ตามวิธีเส้นตรงตลอดช่วงอายุงานเฉลี่ยจนกว่าผลประโยชน์ที่ปรับเปลี่ยนนั้นจะตกเป็นสิทธิขาดของพนักงาน กิจกรรมต้องรับรู้กำไรขาดทุนจากการลดขนาดโครงการลง และการชำระผลประโยชน์ของโครงการเมื่อมีการลดขนาดโครงการลงและการชำระผลประโยชน์เกิดขึ้น

ผลกำไรหรือขาดทุนจากการประมาณตามหลักคณิตศาสตร์ประกันภัย (Actuarial gains and losses) สำหรับโครงการผลประโยชน์หลังออกจากงานของพนักงานจะรับรู้ทันทีในส่วนของงบกำไรหรือขาดทุนเบ็ดเสร็จ หนี้สินโครงการผลประโยชน์พนักงานวัดค่าโดยวิธีคิดส่วนลดมูลค่าปัจจุบันของประมาณการกระแสเงินสดในอนาคตโดยใช้อัตราส่วนลดซึ่งใกล้เคียงกับอัตราผลตอบแทนของพันธบัตรรัฐบาล

ประมาณการหนี้สิน

ประมาณการหนี้สินจะรับรู้ทันทีเมื่อ บริษัทมีภาระผูกพันในปัจจุบันตามกฎหมายหรือตามข้อตกลงที่จัดทำไว้ อันเป็นผลสืบเนื่องมาจากเหตุการณ์ในอดีต ซึ่งการชำระภาระผูกพันนั้นมีความเป็นไปได้ค่อนข้างแน่นอนว่าจะส่งผลให้บริษัทต้องสูญเสียทรัพยากรออกไป และสามารถประมาณการจำนวนที่ต้องจ่ายได้อย่างน่าเชื่อถือ ประมาณการหนี้สินจะไม่รับรู้สำหรับขาดทุนจากการดำเนินงานในอนาคต

ในกรณีที่มีภาระผูกพันที่คล้ายคลึงกันหลายรายการ กิจการกำหนดความน่าจะเป็นที่กิจการจะสูญเสียทรัพย์สินเพื่อจ่ายชำระภาระผูกพันเหล่านั้น โดยพิจารณาจากความน่าจะเป็นโดยรวมของภาระผูกพันทั้งประเภท แม้ว่าความเป็นไปได้ค่อนข้างแน่ที่กิจการจะสูญเสียทรัพย์สินเพื่อชำระภาระผูกพันบางรายการที่จัดอยู่ในประเภทเดียวกันจะมีระดับต่ำ

กิจการจะวัดมูลค่าของจำนวนประมาณการหนี้สิน โดยใช้มูลค่าปัจจุบันของรายจ่ายที่คาดว่าจะต้องนำมาจ่ายชำระภาระผูกพัน โดยใช้อัตราดอกเบี้ยที่สะท้อนถึงการประเมินสถานการณ์ตลาดในปัจจุบันของมูลค่าของเงินตามเวลาและความเสี่ยงเฉพาะของหนี้สินที่กำลังพิจารณาอยู่ การเพิ่มขึ้นของประมาณการหนี้สินเนื่องจากมูลค่าของเงินตามเวลาจะรับรู้เป็นดอกเบี้ยจ่าย

รายได้

รายได้ที่รับรู้ไม่รวมภาษีมูลค่าเพิ่ม และแสดงสุทธิจากส่วนลดการค้า

การขายสินค้าและการให้บริการ

รายได้จากการขายสินค้าจะรับรู้ในงบกำไรขาดทุนเบ็ดเสร็จเมื่อได้โอนความเสี่ยงและผลตอบแทนที่เป็นสาระสำคัญของความเป็นเจ้าของสินค้าที่มีนัยสำคัญไปให้กับผู้ซื้อแล้ว และจะไม่รับรู้รายได้ถ้าฝ่ายบริหารยังมีการควบคุมหรือบริหารสินค้าที่ขายไปแล้วนั้นหรือมีความไม่แน่นอนที่มีนัยสำคัญในการได้รับประโยชน์จากรายการบัญชีนั้น หรือไม่อาจวัดมูลค่าของจำนวนรายได้และต้นทุนที่เกิดขึ้นได้อย่างน่าเชื่อถือ หรือมีความเป็นไปได้ค่อนข้างแน่นอนที่จะต้องรับคืนสินค้า

รายได้จากการบริการรับรู้เมื่อมีการให้บริการ

ดอกเบี้ยรับ

ดอกเบี้ยรับถือเป็นรายได้ตามเกณฑ์คงค้าง

เงินปันผลรับ

เงินปันผลรับถือเป็นรายได้เมื่อบริษัทมีสิทธิในการรับเงินปันผล

ค่าใช้จ่าย

สัญญาเช่าดำเนินงาน

รายจ่ายภายใต้สัญญาเช่าดำเนินงานบันทึกในกำไรหรือขาดทุนโดยวิธีเส้นตรงตลอดอายุสัญญาเช่าประโยชน์ที่ได้รับตามสัญญาเช่าจะรับรู้ในกำไรหรือขาดทุนเป็นส่วนหนึ่งของค่าเช่าทั้งสิ้นตามสัญญา

ต้นทุนทางการเงิน

ดอกเบี้ยจ่ายและค่าใช้จ่ายในทำนองเดียวกันบันทึกในงบกำไรขาดทุนเบ็ดเสร็จในงวดที่ค่าใช้จ่ายดังกล่าวเกิดขึ้น ยกเว้นในกรณีที่ มีการบันทึกเป็นต้นทุนส่วนหนึ่งของสินทรัพย์ อันเป็นผลมาจากการใช้เวลายาวนานในการจัดหาก่อสร้าง หรือการผลิตสินทรัพย์ ดังกล่าวก่อนที่จะนำมาใช้เองหรือเพื่อขาย ดอกเบี้ยซึ่งเป็นส่วนหนึ่งของค่างวดตามสัญญาเช่าการเงินบันทึกในงบกำไรขาดทุน เบ็ดเสร็จ โดยใช้วิธีอัตราดอกเบี้ยที่แท้จริง

ภาษีเงินได้

ภาษีเงินได้ประกอบด้วยภาษีเงินได้ปัจจุบันและภาษีเงินได้รอการตัดบัญชี

ภาษีเงินได้ปัจจุบัน

บริษัทและบริษัทย่อยบันทึกภาษีเงินได้ปัจจุบันตามจำนวนที่คาดว่าจะจ่ายให้แก่หน่วยงานจัดเก็บภาษีของรัฐ โดยคำนวณจาก กำไรทางภาษีตามหลักเกณฑ์ที่กำหนดในกฎหมายภาษีอากร

ภาษีเงินได้รอการตัดบัญชี

บริษัทและบริษัทย่อยบันทึกภาษีเงินได้รอการตัดบัญชีของผลแตกต่างชั่วคราวระหว่างราคาตามบัญชีของสินทรัพย์และหนี้สิน ณ วันสิ้นรอบระยะเวลารายงานกับฐานภาษีของสินทรัพย์และหนี้สินที่เกี่ยวข้องนั้น โดยใช้อัตราภาษีที่มีผลบังคับใช้อยู่ หรือ ที่คาดว่าจะมีผลบังคับใช้ภายในสิ้นรอบระยะเวลาที่รายงาน และคาดว่าอัตราภาษีดังกล่าวจะนำไปใช้เมื่อสินทรัพย์ภาษีเงินได้รอตัดบัญชีที่เกี่ยวข้องได้รับประโยชน์ หรือหนี้สินภาษีเงินได้รอตัดบัญชีได้มีการจ่ายชำระ

บริษัทและบริษัทย่อยรับรู้หนี้สินภาษีเงินได้รอการตัดบัญชีของผลแตกต่างชั่วคราวที่ต้องเสียภาษีทุกรายการ แต่รับรู้สินทรัพย์ภาษีเงินได้รอการตัดบัญชีสำหรับผลแตกต่างชั่วคราวที่ใช้หักภาษี รวมทั้งผลขาดทุนทางภาษีที่ยังไม่ได้ใช้ในจำนวนเท่าที่มีความเป็นไปได้ค่อนข้างแน่ที่กลุ่มบริษัทจะมีกำไรทางภาษีในอนาคตเพียงพอที่จะใช้ประโยชน์จากผลแตกต่างชั่วคราวที่ใช้หักภาษีและผลขาดทุนทางภาษีที่ยังไม่ได้ใช้นั้น

บริษัทและบริษัทย่อยจะทบทวนมูลค่าตามบัญชีของสินทรัพย์ภาษีเงินได้รอการตัดบัญชีทุกสิ้นรอบระยะเวลารายงานและจะทำการปรับลดมูลค่าตามบัญชีดังกล่าว หากมีความเป็นไปได้ค่อนข้างแน่ที่บริษัทจะไม่มีกำไรทางภาษีเพียงพอต่อการนำสินทรัพย์ภาษีเงินได้รอการตัดบัญชีทั้งหมดหรือบางส่วนมาใช้ประโยชน์

บริษัทและบริษัทย่อยจะบันทึกหนี้สินภาษีเงินได้รอการตัดบัญชีโดยตรงไปยังส่วนของผู้ถือหุ้นหากภาษีที่เกิดขึ้นเกี่ยวข้องกับรายการที่ได้บันทึกโดยตรงไปยังส่วนของผู้ถือหุ้น

สินทรัพย์ภาษีเงินได้รอการตัดบัญชีและหนี้สินภาษีเงินได้รอการตัดบัญชี จะแสดงหักกลบกันก็ต่อเมื่อกลุ่มบริษัทมีสิทธิตามกฎหมายที่จะนำสินทรัพย์ภาษีเงินได้ของงวดปัจจุบันมาหักกลบกับหนี้สินภาษีเงินได้ของงวดปัจจุบัน และทั้งสินทรัพย์ภาษีเงินได้รอการตัดบัญชีและหนี้สินภาษีเงินได้รอการตัดบัญชีเกี่ยวข้องกับภาษีเงินได้ที่ประเมินโดยหน่วยงานจัดเก็บภาษีหน่วยงานเดียวกัน

โดยการเรียกเก็บเป็นหน่วยภาษีเดียวกัน หรือหน่วยภาษีต่างกันซึ่งตั้งใจจะจ่ายหนี้สินและสินทรัพย์ภาษีเงินได้ของงวดปัจจุบันด้วยยอดสุทธิ

กำไร (ขาดทุน) ต่อหุ้น

กำไร (ขาดทุน) ต่อหุ้นคำนวณโดยการหารกำไร (ขาดทุน) สำหรับปีส่วนที่เป็นของผู้ถือหุ้นบริษัทใหญ่ด้วยจำนวนหุ้นสามัญถัวเฉลี่ยถ่วงน้ำหนักที่ออกอยู่ในระหว่างปี

การใช้ดุลยพินิจและประมาณการทางบัญชีที่สำคัญ

ในการจัดทำงบการเงินตามมาตรฐานการรายงานทางการเงิน ฝ่ายบริหารจำเป็นต้องใช้ดุลยพินิจและการประมาณการในเรื่องที่มีความไม่แน่นอนเสมอ การใช้ดุลยพินิจและการประมาณการดังกล่าวนี้ส่งผลกระทบต่อจำนวนเงินที่แสดงในงบการเงินและต่อข้อมูลที่แสดงในหมายเหตุประกอบงบการเงิน ผลที่เกิดขึ้นจริงอาจแตกต่างไปจากจำนวนที่ประมาณการไว้ การใช้ดุลยพินิจและการประมาณการที่สำคัญมีดังนี้

สัญญาเช่า

ในการพิจารณาประเภทของสัญญาเช่าว่าเป็นสัญญาเช่าดำเนินงานหรือสัญญาเช่าทางการเงิน ฝ่ายบริหารได้ใช้ดุลยพินิจในการประเมินเงื่อนไขและรายละเอียดของสัญญาเพื่อพิจารณาว่าบริษัทได้โอนหรือรับโอนความเสี่ยงและผลประโยชน์ในสินทรัพย์ที่เช่าดังกล่าวแล้วหรือไม่

ค่าเผื่อหนี้สงสัยจะสูญของลูกหนี้

ในการประมาณค่าเผื่อหนี้สงสัยจะสูญของลูกหนี้ ฝ่ายบริหารจำเป็นต้องใช้ดุลยพินิจในการประมาณการผลขาดทุนที่คาดว่าจะเกิดขึ้นจากลูกหนี้แต่ละราย โดยคำนึงถึงประสบการณ์การเก็บเงินในอดีต อายุของหนี้ที่ค้างค้างและสถานะเศรษฐกิจที่เป็นอยู่ในขณะนั้น เป็นต้น

ค่าเผื่อการด้อยค่าของเงินลงทุน

บริษัทจะตั้งค่าเผื่อการด้อยค่าของเงินลงทุนเมื่อมูลค่ายุติธรรมของเงินลงทุนดังกล่าวได้ลดลงอย่างมีสาระสำคัญและเป็นระยะเวลานานหรือเมื่อมีข้อบ่งชี้ของการด้อยค่า การที่จะสรุปว่าเงินลงทุนดังกล่าวได้ลดลงอย่างมีสาระสำคัญหรือเป็นระยะเวลานานหรือไม่นั้นจำเป็นต้องใช้ดุลยพินิจของฝ่ายบริหาร

มูลค่ายุติธรรมของเครื่องมือทางการเงิน

ในการประเมินมูลค่ายุติธรรมของเครื่องมือทางการเงินที่ไม่มีการซื้อขายในตลาดและไม่สามารถหาราคาได้ในตลาดซื้อขายคล่อง ฝ่ายบริหารต้องใช้ดุลยพินิจในการประมาณมูลค่ายุติธรรมของเครื่องมือทางการเงินดังกล่าว โดยใช้เทคนิคและแบบจำลองการประเมินมูลค่า ซึ่งตัวแปรที่ใช้ในแบบจำลองได้มาจากการเทียบเคียงกับตัวแปรที่มีอยู่ในตลาด โดยคำนึงถึงสภาพคล่อง ข้อมูลความสัมพันธ์ และการเปลี่ยนแปลงของมูลค่าของเครื่องมือทางการเงินในระยะยาว

ที่ดิน อาคารและอุปกรณ์และค่าเสื่อมราคา

ในการคำนวณค่าเสื่อมราคาของอาคารและอุปกรณ์ ฝ่ายบริหารจำเป็นต้องทำการประมาณอายุการให้ประโยชน์และมูลค่าคงเหลือเมื่อเลิกใช้งานของอาคารและอุปกรณ์ และต้องทบทวนอายุการให้ประโยชน์และมูลค่าคงเหลือหากมีการเปลี่ยนแปลงเกิดขึ้น

นอกจากนี้ฝ่ายบริหารจำเป็นต้องสอบทานการด้อยค่าของที่ดิน อาคารและอุปกรณ์ในแต่ละช่วงเวลาและบันทึกขาดทุนจากการด้อยค่าหากคาดว่ามูลค่าที่คาดว่าจะได้รับคืนต่ำกว่ามูลค่าตามบัญชีของสินทรัพย์นั้น ในการนี้ฝ่ายบริหารจำเป็นต้องใช้ดุลยพินิจที่เกี่ยวข้องกับการคาดการณ์รายได้และค่าใช้จ่ายในอนาคตซึ่งเกี่ยวข้องกับสินทรัพย์นั้น

ผลประโยชน์หลังออกจางานของพนักงานตามโครงการผลประโยชน์

หนี้สินตามโครงการผลประโยชน์หลังออกจางานของพนักงาน ประมาณขึ้นตามหลักคณิตศาสตร์ประกันภัย ซึ่งต้องอาศัยข้อสมมติฐานต่าง ๆ ในการประมาณการนั้น เช่น อัตราคิดลด อัตราการขึ้นเงินเดือนในอนาคต อัตราการเกษียณ และอัตราการเปลี่ยนแปลงในจำนวนพนักงาน เป็นต้น

5. รายการบัญชีกับบุคคลหรือกิจการที่เกี่ยวข้องกัน

สินทรัพย์ หนี้สิน รายได้ ต้นทุน และค่าใช้จ่าย ส่วนหนึ่งของบริษัทเกิดจากรายการบัญชีกับบุคคลหรือกิจการที่เกี่ยวข้องกัน บุคคลหรือกิจการที่เกี่ยวข้องกัน หมายถึง บุคคลหรือกิจการที่อยู่ภายใต้การควบคุมของบริษัท หรือสามารถควบคุมบริษัททั้งทางตรงและทางอ้อม หรือมีอิทธิพลอย่างเป็นทางการที่สำคัญในการตัดสินใจด้านการเงินหรือการดำเนินงานของบริษัท

ลักษณะของความสัมพันธ์กับบุคคลหรือกิจการที่เกี่ยวข้องกันเป็นดังนี้

ชื่อบริษัท	ประเภทธุรกิจ	ลักษณะความสัมพันธ์
บริษัท เอส ที ซี สตีล จำกัด	ผลิตและรับจ้างผลิตเหล็กท่อและเหล็กตัวซี	บริษัทย่อย
บริษัท เอเชียเมทัลแพปบริเคชัน จำกัด	ให้บริการประกอบติดตั้งโครงสร้างเหล็กและก่อสร้างโรงงาน	บริษัทย่อย
บริษัท สวางสินค้าผ่านแดน เวียงจันทน์ จำกัด	ให้บริการระบบคลังสินค้าปลอดภาษีที่ด่านชายแดน	บริษัทร่วม
บริษัท เต่อหลง (ไทยแลนด์) จำกัด	ผลิตและจำหน่ายเหล็ก และเหล็กกั้นกล้าขั้นมูลฐาน รวมทั้งเหล็กแผ่นรีดร้อน และเหล็กโครงสร้างรูปพรรณ	บริษัทร่วม
บริษัท ทวีโชค พาณิช จำกัด	นำเข้า ส่งออก เหล็กเส้น เหล็กแผ่น เหล็กม้วน เหล็ก รูปพรรณ และเหล็กทุกชนิด	ถือหุ้นโดยญาติสนิทของกรรมการ
บริษัท จี สตีล จำกัด (มหาชน)	ผลิตและจำหน่ายเหล็กแผ่นรีดร้อนชนิดม้วน	ผู้ถือหุ้นร่วมกัน
บริษัท เพิ่มสิน สตีลเวคส์ จำกัด (มหาชน)	แปรรูปและจำหน่าย เหล็กรีดร้อนและรีดเย็น เหล็กกล้า แรงดึงสูงชุบสังกะสี เหล็กเคลือบเคมีด้วยไฟฟ้า เหล็กโครงสร้าง คร่าว เพดานและผนัง แผ่นหลังคา และผนังเหล็กเคลือบสี	ถือหุ้นโดยญาติสนิทของกรรมการ
บริษัท เพิ่มสหายสตีล จำกัด	จำหน่ายเหล็กแผ่นรีดเย็น	ถือหุ้นโดยญาติสนิทของกรรมการ
บริษัท เพิ่มชัย พาณิชย์ จำกัด	จำหน่ายเหล็ก	ถือหุ้นโดยญาติสนิทของกรรมการ
บริษัท สตีลเซ็นเตอร์ (ประเทศไทย) จำกัด	ผลิตและจำหน่ายเหล็กแผ่นชั้นสอง และเหล็กแผ่นวิลาส	ถือหุ้นโดยญาติสนิทของกรรมการ
บริษัท จี เจ สตีล จำกัด (มหาชน)	ผลิตและจำหน่ายเหล็กแผ่นรีดร้อนชนิดม้วน	กรรมการร่วมกัน
บุคคลที่เกี่ยวข้องอื่น	-	พนักงานบริษัท

นโยบายการกำหนดราคาสำหรับแต่ละรายการอธิบายได้ดังต่อไปนี้

รายการ	นโยบายการคิดราคา
รายได้จากการขายและการให้บริการ ดอกเบี้ยรับ	ราคาใกล้เคียงกับราคาที่คุณคิดแก่บุคคลภายนอก อัตราใกล้เคียงกับต้นทุนการกู้ยืมเฉลี่ยของบริษัท ไม่มีการคิดดอกเบี้ยสำหรับเงินให้กู้ยืมแก่พนักงานบริษัท
รายได้อื่น	ราคาที่ตกลงร่วมกันตามสัญญา
ซื้อสินค้า วัสดุดิบ และบริการ	ราคาทุนและราคาใกล้เคียงกับราคาที่คุณซื้อจากบุคคลภายนอก

รายได้และค่าใช้จ่ายที่มีสาระสำคัญที่เกิดขึ้นระหว่างบุคคลหรือกิจการที่เกี่ยวข้องกัน สำหรับปีสิ้นสุดวันที่ 31 ธันวาคม 2557 และ 2556 มีดังนี้

	พันบาท			
	งบการเงินรวม		งบการเงินเฉพาะกิจการ	
	2557	2556	2557	2556
รายได้จากการขายและการให้บริการ				
บริษัท ทวีโชค พาณิช จำกัด	1,497	92,193	1,497	92,193
บริษัท เพิ่มชัย พาณิชย์ จำกัด	-	166	-	166
รวม	1,497	92,359	1,497	92,359
ดอกเบี้ยรับและรายได้อื่น				
บริษัท เอส ที ซี สตีล จำกัด	-	-	120	90
บริษัท ทวีโชค พาณิช จำกัด	1,910	1,891	1,910	1,891
บริษัท เพิ่มชัย พาณิชย์ จำกัด	-	257	-	257
รวม	1,910	2,148	2,030	2,238
ซื้อสินค้า วัสดุดิบ และบริการ				
บริษัท เอส ที ซี สตีล จำกัด	-	-	7,110	6,128
บริษัท จี สตีล จำกัด (มหาชน)	770,254	-	770,254	-
บริษัท จี เจ สตีล จำกัด (มหาชน)	192,258	64,945	192,258	64,945
บริษัท เพิ่มสิน สตีลเวคส์ จำกัด (มหาชน)	17,085	45,407	17,085	45,407
บริษัท ทวีโชค พาณิช จำกัด	5,071	1,103	5,071	1,103
รวม	984,668	111,455	991,778	117,583

ค่าตอบแทนกรรมการและผู้บริหารที่สำคัญ สำหรับปีสิ้นสุดวันที่ 31 ธันวาคม 2557 และ 2556 มีดังนี้

	พันบาท	
	งบการเงินรวมและงบการเงินเฉพาะกิจการ	
	2557	2556
ค่าตอบแทนกรรมการและผู้บริหารที่สำคัญ		
ผลประโยชน์ระยะสั้น	8,801	9,958
ผลประโยชน์หลังออกจากงาน	40	52
รวม	8,841	10,010

ยอดคงเหลือที่มีสาระสำคัญกับบุคคลหรือกิจการที่เกี่ยวข้องกัน ณ วันที่ 31 ธันวาคม 2557 และ 2556 มีดังนี้

	พันบาท			
	งบการเงินรวม		งบการเงินเฉพาะกิจการ	
	2557	2556	2557	2556
ลูกหนี้การค้าและลูกหนี้อื่น				
ลูกหนี้การค้า				
บริษัท ทวีโชค พาณิช จำกัด	440	278	440	278
ลูกหนี้อื่น				
บริษัท เอส ที ซี สตีล จำกัด	-	-	10	10
รวม	440	278	450	288
เงินให้กู้ยืมระยะสั้นและดอกเบี้ยค้างรับ				
เงินให้กู้ยืมระยะสั้น				
บุคคลที่เกี่ยวข้องอื่น(ไม่มีการคิดดอกเบี้ย)	1,908	731	1,908	731
ดอกเบี้ยค้างรับ				
บริษัท เอส ที ซี สตีล จำกัด				
(ดอกเบี้ยร้อยละ 4.92 ต่อปี)	-	-	24,000	26,000
รวม	1,908	731	25,908	26,731
เงินจ่ายล่วงหน้าค่าสินค้า				
บริษัท จี สตีล จำกัด (มหาชน)	1,978	1,308	1,978	1,308
เจ้าหนี้การค้าและเจ้าหนี้อื่น				
เจ้าหนี้การค้า				
กรรมการ	651	-	651	-
บริษัท เฝิมสิน สตีลเว็คส์ จำกัด (มหาชน)	-	5,892	-	5,892

พันบาท

	งบการเงินรวม		งบการเงินเฉพาะกิจการ	
	2557	2556	2557	2556
บริษัท ทวีโชค พาณิช จำกัด	-	221	-	221
บริษัท เอส ที ซี สตีล จำกัด	-	-	-	193
เจ้าหนี้อื่น				
บริษัท เอส ที ซี สตีล จำกัด	-	-	487	687
บริษัท ทวีโชค พาณิช จำกัด	3	-	3	-
รวม	654	6,113	1,141	6,993

เงินให้กู้ยืมระยะสั้นและดอกเบี้ยค้างรับแก่บุคคลและกิจการที่เกี่ยวข้องกัน มีรายการเคลื่อนไหวที่เป็นสาระสำคัญในระหว่างปี ดังนี้

พันบาท

	งบการเงินรวม			
	2556	เพิ่มขึ้น	ลดลง	2557
เงินให้กู้ยืมระยะสั้น				
บุคคลที่เกี่ยวข้องอื่น	731	1,932	(755)	1,908

พันบาท

	งบการเงินรวม			
	2555	เพิ่มขึ้น	ลดลง	2556
เงินให้กู้ยืมระยะสั้น				
บุคคลที่เกี่ยวข้องอื่น	835	287	(391)	731

พันบาท

	งบการเงินเฉพาะกิจการ			
	2556	เพิ่มขึ้น	ลดลง	2557
เงินให้กู้ยืมระยะสั้น				
บุคคลที่เกี่ยวข้องอื่น	731	1,932	(755)	1,908
ดอกเบี้ยค้างรับ				
บริษัท เอส ที ซี สตีล จำกัด	26,000	-	(2,000)	24,000
รวม	26,731	1,932	(2,755)	25,908

	พันบาท			
	งบการเงินเฉพาะกิจการ			
	2555	เพิ่มขึ้น	ลดลง	2556
เงินให้กู้ยืมระยะสั้น				
บุคคลที่เกี่ยวข้องอื่น	835	287	(391)	731
ดอกเบี้ยค้างรับ				
บริษัท เอส ที ซี สตีล จำกัด	30,512	-	(4,512)	26,000
รวม	31,347	287	(4,903)	26,731

6. เงินสดและรายการเทียบเท่าเงินสด

	พันบาท			
	งบการเงินรวม		งบการเงินเฉพาะกิจการ	
	2557	2556	2557	2556
เงินสด	125	123	122	122
เงินฝากธนาคาร	120,757	51,525	112,173	41,718
รวม	120,882	51,648	112,295	41,840

7. ลูกหนี้การค้าและลูกหนี้อื่น

	พันบาท			
	งบการเงินรวม		งบการเงินเฉพาะกิจการ	
	2557	2556	2557	2556
ลูกหนี้การค้าและลูกหนี้อื่น - กิจการที่เกี่ยวข้องกัน				
ลูกหนี้การค้า	440	278	440	278
ลูกหนี้อื่น	-	-	10	10
รวม	440	278	450	288
ลูกหนี้การค้าและลูกหนี้อื่น - กิจการอื่น				
ลูกหนี้การค้า	545,903	492,956	544,820	491,873
เช็ครับลงวันที่ล่วงหน้า	168,003	111,225	167,953	109,375
รวม	713,906	604,181	712,773	601,248
หักค่าเผื่อหนี้สงสัยจะสูญ	(86,027)	(79,484)	(84,894)	(76,551)
สุทธิ	627,879	524,697	627,879	524,697
ลูกหนี้อื่น				
ค่าใช้จ่ายจ่ายล่วงหน้า	4,984	2,243	4,913	1,805
เงินทดรองจ่าย	6,576	12,337	6,377	12,057
อื่นๆ	20,744	85	20,600	-
รวม	32,304	14,665	31,890	13,862
รวม	660,183	539,362	659,769	538,559

ยอดคงเหลือลูกหนี้การค้า - กิจกรรมที่เกี่ยวข้องกัน ณ วันที่ 31 ธันวาคม 2557 และ 2556 แยกตามอายุหนี้ที่ค้างชำระได้ดังนี้

	พันบาท			
	งบการเงินรวม		งบการเงินเฉพาะกิจการ	
	2557	2556	2557	2556
ยังไม่ถึงกำหนดชำระ	227	278	227	278
เกินกำหนดชำระ				
ไม่เกิน 3 เดือน	213	-	213	-
เกินกว่า 3 - 6 เดือน	-	-	-	-
เกินกว่า 6 - 12 เดือน	-	-	-	-
เกินกว่า 12 เดือน ขึ้นไป	-	-	-	-
รวม	440	278	440	278

ยอดคงเหลือลูกหนี้การค้า - กิจกรรมอื่น ณ วันที่ 31 ธันวาคม 2557 และ 2556 แยกตามอายุหนี้ที่ค้างชำระได้ดังนี้

	พันบาท			
	งบการเงินรวม		งบการเงินเฉพาะกิจการ	
	2557	2556	2557	2556
ยังไม่ถึงกำหนดชำระ	371,369	378,792	371,369	378,792
เกินกำหนดชำระ				
ไม่เกิน 3 เดือน	238,536	129,684	238,536	129,684
เกินกว่า 3 - 6 เดือน	10,441	1,707	10,441	1,707
เกินกว่า 6 - 12 เดือน	14,943	4,683	14,943	4,683
เกินกว่า 12 เดือน ขึ้นไป	78,567	89,315	77,484	86,382
รวม	713,856	604,181	712,773	601,248
หัก ค่าเผื่อหนี้สงสัยจะสูญ	(85,977)	(79,484)	(84,894)	(76,551)
สุทธิ	627,879	524,697	627,879	524,697

	พันบาท			
	งบการเงินรวม		งบการเงินเฉพาะกิจการ	
	2557	2556	2557	2556
หนี้สงสัยจะสูญ (กลับรายการ)				
สำหรับปีสิ้นสุดวันที่ 31 ธันวาคม	6,543	(10,216)	8,343	(8,213)

8. ลูกหนี้ (เจ้าหนี้) ธนาคารตามสัญญาซื้อขายเงินตราต่างประเทศล่วงหน้า

ณ วันที่ 31 ธันวาคม 2557 บริษัทมีการทำสัญญาซื้อขายเงินตราต่างประเทศล่วงหน้าเพื่อป้องกันความเสี่ยงที่เกิดจากอัตราแลกเปลี่ยนเงินตราต่างประเทศสำหรับหนี้สินที่เป็นสกุลเงินดอลลาร์สหรัฐและสกุลเงินยูโร โดยมียอดเงินต่างประเทศที่ทำสัญญาจำนวน 8.0 ล้านดอลลาร์สหรัฐ และ 7.4 ล้านเหรียญยูโร และวันที่ 31 ธันวาคม 2556 จำนวน 8.1 ล้านดอลลาร์สหรัฐ รายละเอียดของยอดคงเหลือของรายการดังกล่าวมีดังนี้

	พันบาท	
	งบการเงินรวมและงบการเงินเฉพาะกิจการ	
	2557	2556
ลูกหนี้ธนาคารตามสัญญาซื้อขายเงินตราต่างประเทศล่วงหน้า	561,184	265,857
เจ้าหนี้ธนาคารตามสัญญาซื้อขายเงินตราต่างประเทศล่วงหน้า	(565,622)	(257,112)
สุทธิ	(4,438)	8,745

ณ วันที่ 31 ธันวาคม 2557 บริษัทมีหนี้สินทางการเงินที่เป็นเงินตราต่างประเทศส่วนที่ยังไม่ได้ป้องกันความเสี่ยงจำนวน 4.7 ล้านดอลลาร์สหรัฐและ 5.4 ล้านเหรียญยูโร (วันที่ 31 ธันวาคม 2556 จำนวน 9.7 ล้านดอลลาร์สหรัฐ)

9. สินค้ำคงเหลือ

	พันบาท			
	งบการเงินรวม		งบการเงินเฉพาะกิจการ	
	2557	2556	2557	2556
สินค้าสำเร็จรูป	590,858	578,161	588,556	575,858
งานระหว่างทำ	4,944	4,072	4,944	4,072
วัตถุดิบ	751,055	540,960	747,950	537,855
วัสดุสิ้นเปลือง	1,773	1,773	1,600	1,600
สินค้ำระหว่างทาง	252,781	-	252,781	-
รวม	1,601,411	1,124,966	1,595,831	1,119,385
หัก ค่าเผื่อการลดมูลค่าสินค้ำคงเหลือ	(125,280)	(23,208)	(124,130)	(22,500)
สุทธิ	1,476,131	1,101,758	1,471,701	1,096,885

ต้นทุนของสินค้ำคงเหลือที่บันทึกเป็นค่าใช้จ่ายและได้รวมในบัญชีต้นทุนขาย

สำหรับปีสิ้นสุดวันที่ 31 ธันวาคม

- ต้นทุนขาย	4,548,155	4,985,839	4,548,332	4,985,380
- ขาดทุนจากการลดมูลค่าสินค้ำคงเหลือ	102,072	396	101,630	-
รวม	4,650,227	4,986,235	4,649,962	4,985,380

รายการเปลี่ยนแปลงของบัญชีค่าเผื่อการลดลงของมูลค่าสินค้ำคงเหลือ สำหรับปีสิ้นสุดวันที่ 31 ธันวาคม 2557 และ 2556 สรุปได้ดังนี้

	พันบาท			
	งบการเงินรวม		งบการเงินเฉพาะกิจการ	
	2557	2556	2557	2556
ยอดคงเหลือ ณ วันที่ 1 มกราคม	23,208	22,812	22,500	22,500
บวก ขาดทุนจากการลดมูลค่าสินค้ำคงเหลือ	102,072	396	101,630	-
ยอดคงเหลือ ณ วันที่ 31 ธันวาคม	125,280	23,208	124,130	22,500

10. เงินจ่ายล่วงหน้าค่าสินค้า

	พันบาท	
	งบการเงินรวมและงบการเงินเฉพาะกิจการ	
	2557	2556
เงินจ่ายล่วงหน้าค่าสินค้า		
- กิจการที่เกี่ยวข้องกัน	1,359	1,308
- กิจการอื่น	216,361	156,652
สุทธิ	217,720	157,960

ตามงบการเงินรวม และงบการเงินเฉพาะกิจการ ณ วันที่ 31 ธันวาคม 2555 บริษัทมีเงินจ่ายล่วงหน้าค่าสินค้าให้แก่บริษัทที่เกี่ยวข้องกันซึ่งเป็นผู้ผลิตและจำหน่ายเหล็กแผ่นรีดร้อนชนิดม้วน 2 ราย จำนวนเงินรวม 104.7 ล้านบาท บริษัทผู้ผลิตดังกล่าวไม่ได้จัดส่งสินค้าให้แก่บริษัทตามที่ตกลงกัน ดังนั้น บริษัทจึงได้หยุดการทำธุรกรรมการค้าระหว่างกันชั่วคราว และขอให้บริษัทผู้ผลิตดังกล่าวจ่ายชำระคืนเงินจ่ายล่วงหน้าค่าสินค้าอย่างไรก็ตาม บริษัทผู้ผลิตดังกล่าวไม่สามารถจ่ายชำระหนี้ให้แก่บริษัทได้ ต่อมาบริษัทผู้ผลิตดังกล่าวได้มีหนังสือสัญญาประนีประนอมกับบริษัท โดยบริษัทผู้ผลิตดังกล่าวจะจ่ายชำระหนี้ทั้งหมดโดยการออกหุ้นสามัญเพิ่มทุนของบริษัทผู้ผลิตดังกล่าว ซึ่งเป็นหลักทรัพย์จดทะเบียนในตลาดหลักทรัพย์แห่งประเทศไทย จำนวน 212,460,000 หุ้น ในราคาเสนอขายหุ้นละ 0.50 บาท และมีราคาปิดในตลาดหลักทรัพย์แห่งประเทศไทย ณ วันโอนหุ้นในราคาหุ้นละ 0.30 บาทคิดเป็นมูลค่ายุติธรรมของหลักทรัพย์ที่ได้รับโอนเพื่อชำระหนี้เป็นมูลค่า 63.7 ล้านบาท บริษัทมีผลขาดทุนจากการรับชำระหนี้จำนวนทั้งสิ้น 41 ล้านบาท ซึ่งบริษัทได้รับรู้เป็นหนี้สงสัยจะสูญในงบกำไรขาดทุนเบ็ดเสร็จในปี 2555 จำนวน 9 ล้านบาท ในไตรมาสหนึ่งปี 2556 จำนวน 30.4 ล้านบาทและในไตรมาสสองปี 2556 จำนวน 1.6 ล้านบาท สำหรับเงินลงทุนในหุ้นสามัญที่ได้รับ บริษัทแสดงเป็นเงินลงทุนเผื่อขาย (หมายเหตุประกอบงบการเงินข้อ 12)

การทำสัญญาประนีประนอมหนี้ที่ทำกับบริษัทดังกล่าว ซึ่งเป็นรายการที่เกี่ยวข้องกัน ที่ประชุมผู้ถือหุ้นของบริษัท เมื่อวันที่ 29 เมษายน 2557 ได้มีมติอนุมัติการให้สัตยาบันเกี่ยวกับรายการเกี่ยวข้องดังกล่าวแล้ว

11. เงินฝากสถาบันการเงินที่มีภาระค้ำประกัน

ณ วันที่ 31 ธันวาคม 2557 และ 2556 บริษัทและบริษัทย่อยมีเงินฝากประจำกับสถาบันการเงินในประเทศหลายแห่งจำนวนเงิน 149.3 ล้านบาท และ 87.4 ล้านบาทตามลำดับ (งบการเงินเฉพาะกิจการ: จำนวน 148.3 ล้านบาท และ 86.4 ล้านบาทตามลำดับ) เงินฝากประจำดังกล่าวได้นำไปเป็นหลักประกันเพื่อค้ำประกันวงเงินเบิกเกินบัญชีและเงินกู้ยืมระยะสั้นจากสถาบันการเงิน (หมายเหตุประกอบงบการเงินข้อ 16) และค้ำประกันการจ่ายชำระค่าใช้ไฟฟ้าของบริษัทและบริษัทย่อย

12. เงินลงทุนเพื่อขาย

	พันบาท			
	งบการเงินรวมและงบการเงินเฉพาะกิจการ			
	2557		2556	
	ราคาทุน	มูลค่ายุติธรรม	ราคาทุน	มูลค่ายุติธรรม
เงินลงทุนเพื่อขาย				
หลักทรัพย์จดทะเบียน	63,738	29,744	63,738	21,246
หัก ค่าเผื่อการปรับมูลค่า	(33,994)	-	(42,492)	-
สุทธิ	<u>29,744</u>	<u>29,744</u>	<u>21,246</u>	<u>21,246</u>

13. เงินลงทุนในบริษัทร่วม

เงินลงทุนในบริษัทร่วม ณ วันที่ 31 ธันวาคม 2557 และ 2556 มีรายละเอียดดังนี้

ชื่อบริษัท	ลักษณะธุรกิจ	ประเทศ	สัดส่วนการถือ		พันบาท				
			หุ้นทั้งทางตรง		งบการเงินรวม		งบการเงินเฉพาะ		
			จัดตั้ง	และทางอ้อม	งบการเงินรวม		กิจการ		
จัดตั้ง	ของบริษั (ร้อยละ)	ตามวิธีส่วนได้เสีย	ราคาทุน						
ใน	ประเทศ	2557	2556	2557	2556	2557	2556		
บริษัท เต่อหลง (ไทยแลนด์) จำกัด	ผลิตและจำหน่ายเหล็ก และเหล็กกั้นกล้าขั้นมูลฐาน รวมทั้งเหล็กแผ่นรีดร้อน และเหล็กโครงสร้างรูปพรรณ	ไทย	15.00	-	143,23	9	150,00	0	-
บริษัท สางสินค้าผ่านแดนเวียงจันทน์ จำกัด*	ธุรกิจให้บริการระบบคลังสินค้าปลอดภาษีที่ด่านชายแดน สาธารณรัฐประชาธิปไตยประชาชนลาว	ลาว	40.00	40.00	287	287	6,686	6,686	
รวม					143,52	6	156,68	6	6,686
หัก ค่าเผื่อการด้อยค่าเงินลงทุน					(287)	-	(6,686)	(6,600)	
สุทธิ					143,23	9	150,00	0	86

* ณ วันที่ 31 ธันวาคม 2557 และ 2556 บริษัท สางสินค้าผ่านแดนเวียงจันทน์ จำกัด ซึ่งเป็นบริษัทจดทะเบียนในสาธารณรัฐประชาธิปไตยประชาชนลาว ยังไม่มีการเริ่มดำเนินธุรกิจ บริษัทจึงพิจารณาเผื่อการด้อยค่าเงินลงทุนในบริษัทดังกล่าวจำนวน 6.7 ล้านบาท และ 6.6 ล้านบาท ตามลำดับและใน ปี 2557 บริษัทได้ให้ทนายความดำเนินการทวงถามเงินลงทุนดังกล่าว

ส่วนแบ่งขาดทุนและเงินปันผลรับจากเงินลงทุนในบริษัทร่วม

ในระหว่างปี บริษัทรับรู้ส่วนแบ่งขาดทุนจากการลงทุนในบริษัทร่วม และเงินปันผลรับในงบการเงินรวม ดังนี้

ชื่อบริษัท	พันบาท	
	งบการเงินรวม	
	สำหรับปีสิ้นสุดวันที่ 31 ธันวาคม 2557	
	ส่วนแบ่งขาดทุนจาก เงินลงทุนในบริษัทร่วม	เงินปันผลรับ
	ในระหว่างปี	
บริษัท เต่อหลง (ไทยแลนด์) จำกัด	6,761	-

ข้อมูลทางการเงินของบริษัทร่วม

ข้อมูลทางการเงินตามที่แสดงอยู่ในงบการเงินของบริษัทร่วม โดยสรุปมีดังนี้

ชื่อบริษัท	พันบาท				
	ณ วันที่ 31 ธันวาคม 2557			สำหรับปี	
	สิ้นสุดวันที่ 31 ธันวาคม 2557			สิ้นสุดวันที่ 31 ธันวาคม 2557	
	ทุนเรียกชำระ	สินทรัพย์รวม	หนี้สินรวม	รายได้รวม	ขาดทุนสุทธิ
บริษัท เต่อหลง (ไทยแลนด์) จำกัด	1,000,000	1,043,320	133,392	4,168	45,072

เมื่อวันที่ 6 กุมภาพันธ์ 2557 ที่ประชุมคณะกรรมการบริหาร มีมติอนุมัติให้บริษัทซื้อเงินลงทุนในบริษัท เต่อหลง (ไทยแลนด์) จำกัด ซึ่งมีทุนจดทะเบียน 700 ล้านบาท ในไตรมาสที่ 1 ปี 2557 บริษัทดังกล่าวได้เรียกชำระค่าหุ้นแล้ว ร้อยละ 50 คิดเป็นจำนวนเงิน 350 ล้านบาท สัดส่วนการลงทุนของบริษัทร้อยละ 15 ของทุนจดทะเบียน ดังนั้นบริษัทจึงจ่ายซื้อเงินลงทุนในบริษัทดังกล่าวแล้ว เป็นเงินจำนวน 52.5 ล้านบาท และในไตรมาสที่ 2 ปี 2557 บริษัทดังกล่าวได้เรียกชำระค่าหุ้นส่วนที่เหลืออีกร้อยละ 50 คิดเป็นจำนวนเงิน 350 ล้านบาท สัดส่วนการลงทุนของบริษัทร้อยละ 15 ของทุนจดทะเบียน ซึ่งบริษัทได้จ่ายชำระค่าหุ้นแล้ว เป็นเงินจำนวน 52.5 ล้านบาท

ตามรายงานการประชุมผู้ถือหุ้นของบริษัทร่วม เมื่อวันที่ 17 กรกฎาคม 2557 มีมติให้เพิ่มทุนจดทะเบียนจาก 700 ล้านบาท เป็น 1,000 ล้านบาท บริษัทร่วมได้จดทะเบียนเพิ่มทุนต่อกรมพัฒนาธุรกิจการค้า กระทรวงพาณิชย์เรียบร้อยแล้วในเดือนสิงหาคม 2557 ซึ่งบริษัทได้ซื้อเงินลงทุนตามสัดส่วนเดิม และบริษัทได้จ่ายชำระค่าหุ้นดังกล่าวในสัดส่วนของบริษัทร้อยละ 15 เป็นจำนวน 45 ล้านบาท ดังนั้น ณ วันที่ 31 ธันวาคม 2557 บริษัทมีเงินลงทุนในบริษัทดังกล่าวจำนวน 150 ล้านบาท

บริษัทจัดประเภทเงินลงทุนในบริษัท เต่อหลง (ไทยแลนด์) จำกัด เป็นบริษัทร่วม เนื่องจากบริษัทส่งตัวแทนเข้าร่วมอยู่ในคณะกรรมการของบริษัท เต่อหลง (ไทยแลนด์) จำกัด ท่านหนึ่ง และตัวแทนของบริษัทมีสิทธิเข้าไปมีส่วนร่วมในการตัดสินใจเกี่ยวกับนโยบายทางการเงินและการดำเนินงานตามสัญญาร่วมลงทุน

14. เงินลงทุนในบริษัทย่อย

ชื่อบริษัท	งบการเงินเฉพาะกิจการ					
	สัดส่วนการถือหุ้นทั้งทางตรง และทางอ้อมของบริษัท(ร้อยละ)		พันบาท			
			ทุนชำระแล้ว		วิธีราคาทุน	
	2557	2556	2557	2556	2557	2556
บริษัทเอส ที ซี สตีล จำกัด	100.00	100.00	20,000	20,000	20,000	20,000
บริษัท เอเชียเมทัลแพปบริเคชั่น*	55.00	55.00	20,000	20,000	11,000	11,000
รวม					31,000	31,000
หัก ค่าเผื่อการด้อยค่าเงินลงทุน					(9,000)	(9,000)
สุทธิ					22,000	22,000

* ณ วันที่ 31 ธันวาคม 2557 และ 2556 บริษัท เอเชียเมทัลแพปบริเคชั่น จำกัด ซึ่งเป็นบริษัทย่อย ประสบผลขาดทุนจากการดำเนินงานอย่างต่อเนื่อง และมีผลขาดทุนสะสม บริษัทจึงพิจารณาเผื่อการด้อยค่าเงินลงทุนในบริษัทดังกล่าวบางส่วนจำนวน 9 ล้านบาท

15. ที่ดิน อาคารและอุปกรณ์

	พันบาท						รวม
	งบการเงินรวม						
	ราคาประเมิน	ราคาทุน					
ที่ดิน	อาคารและส่วนปรับปรุงสิ่งปลูกสร้าง	เครื่องจักรและอุปกรณ์โรงงาน	ยานพาหนะ	เครื่องตกแต่ง และเครื่องใช้สำนักงาน	งานระหว่างก่อสร้าง		
ราคาทุน							
ยอดคงเหลือ ณ วันที่ 1 มกราคม 2556	186,823	478,663	639,344	30,178	37,914	62,666	1,435,588
ซื้อสินทรัพย์	-	63	8,630	3,668	3,278	24,268	39,907
โอนเข้า (โอนออก)	-	-	-	-	-	9,821	9,821
จำหน่าย/ตัดจำหน่ายสินทรัพย์	-	-	-	(3,860)	-	(336)	(4,196)
ยอดคงเหลือ ณ วันที่ 31 ธันวาคม 2556	186,823	478,726	647,973	29,986	41,192	96,419	1,481,119
ซื้อสินทรัพย์	-	259	5,498	7,030	1,358	7,614	21,759
ส่วนเกินทุนจากการตีราคาใหม่	86,087	-	-	-	-	-	86,087
โอนเข้า(โอนออก)	-	-	97,270	-	(557)	55,209	151,922
จำหน่าย/ตัดจำหน่ายสินทรัพย์	-	-	-	(4,669)	(4)	(184)	(4,857)
ยอดคงเหลือ ณ วันที่ 31 ธันวาคม 2557	272,910	478,985	750,741	32,347	41,989	159,058	1,736,030

	พันบาท						รวม
	งบการเงินรวม						
	ราคาประเมิน	ราคาทุน					
	ที่ดิน	อาคารและส่วนปรับปรุงสิ่งปลูกสร้าง	เครื่องจักรและอุปกรณ์โรงงาน	ยานพาหนะ	เครื่องตกแต่ง และเครื่องใช้สำนักงาน	งานระหว่างก่อสร้าง	
<u>ค่าเสื่อมราคาสะสม</u>							
ยอดคงเหลือ ณ วันที่ 1 มกราคม 2556	-	126,319	212,518	18,438	25,645	-	382,920
ค่าเสื่อมราคาสำหรับปี	-	30,730	62,484	3,902	2,852	-	99,968
จำหน่ายสินทรัพย์	-	-	-	(1,000)	-	-	(1,000)
ยอดคงเหลือ ณ วันที่ 31 ธันวาคม 2556	-	157,049	275,002	21,340	28,497	-	481,888
ค่าเสื่อมราคาสำหรับปี	-	30,787	65,390	4,487	2,946	-	103,610
โอนเข้า (โอนออก)	-	-	-	-	(237)	-	(237)
จำหน่ายสินทรัพย์	-	-	-	(4,106)	(1)	-	(4,107)
ยอดคงเหลือ ณ วันที่ 31 ธันวาคม 2557	-	187,836	340,392	21,721	31,205	-	581,154
<u>ค่าเผื่อการด้อยค่า</u>							
ยอดคงเหลือ ณ วันที่ 31 ธันวาคม 2556	-	-	-	-	-	-	-
ค่าเผื่อการด้อยค่าสำหรับปี	-	-	545	-	-	-	545
ยอดคงเหลือ ณ วันที่ 31 ธันวาคม 2557	-	-	545	-	-	-	545
<u>มูลค่าสุทธิตามบัญชี</u>							
31 ธันวาคม 2556	186,823	321,677	372,971	8,646	12,695	96,419	999,231
31 ธันวาคม 2557	272,910	291,149	409,804	10,626	10,784	159,058	1,154,331
ค่าเสื่อมราคาซึ่งรวมอยู่ในงบกำไรขาดทุนเบ็ดเสร็จรวม สำหรับปีสิ้นสุดวันที่ 31 ธันวาคม							
2556							99,968
2557							103,610

	พันบาท						รวม
	งบการเงินเฉพาะกิจการ						
	ราคาประเมิน	ราคาทุน					
ที่ดิน	อาคารและส่วน ปรับปรุงสิ่งปลูกสร้าง	เครื่องจักรและ อุปกรณ์โรงงาน	ยานพาหนะ	เครื่องตกแต่ง และ เครื่องใช้สำนักงาน	งานระหว่าง ก่อสร้าง		
ราคาทุน							
ยอดคงเหลือ ณ วันที่ 1 มกราคม 2556	165,442	441,598	618,638	29,514	32,629	59,890	1,347,711
ซื้อสินทรัพย์	-	63	8,629	3,668	3,278	24,268	39,906
โอนเข้า (โอนออก)	-	-	-	-	-	9,821	9,821
จำหน่าย/ตัดจำหน่ายสินทรัพย์	-	-	-	(3,860)	-	(336)	(4,196)
ยอดคงเหลือ ณ วันที่ 31 ธันวาคม 2556	165,442	441,661	627,267	29,322	35,907	93,643	1,393,242
ซื้อสินทรัพย์	-	259	5,497	7,030	1,359	7,614	21,759
ส่วนเกินทุนจากการตีราคาใหม่	81,828	-	-	-	-	-	81,828
โอนเข้า (โอนออก)	-	-	97,270	-	(557)	55,209	151,922
จำหน่ายสินทรัพย์	-	-	-	(4,669)	-	(184)	(4,853)
ยอดคงเหลือ ณ วันที่ 31 ธันวาคม 2557	247,270	441,920	730,034	31,683	36,709	156,282	1,643,898

	พันบาท						รวม
	งบการเงินเฉพาะกิจการ						
	ราคาประเมิน ที่ดิน	ราคาทุน					
	อาคารและส่วน ปรับปรุงสิ่งปลูกสร้าง	เครื่องจักรและ อุปกรณ์โรงงาน	ยานพาหนะ	เครื่องตกแต่ง และ เครื่องใช้สำนักงาน	งานระหว่าง ก่อสร้าง		
<u>ค่าเสื่อมราคาสะสม</u>							
ยอดคงเหลือ ณ วันที่ 1 มกราคม 2556	-	109,852	195,000	17,774	23,496	-	346,122
ค่าเสื่อมราคาสำหรับปี	-	28,976	61,030	3,902	2,569	-	96,477
จำหน่ายสินทรัพย์	-	-	-	(1,000)	-	-	(1,000)
ยอดคงเหลือ ณ วันที่ 31 ธันวาคม 2556	-	138,828	256,030	20,676	26,065	-	441,599
ค่าเสื่อมราคาสำหรับปี	-	29,034	64,036	4,487	2,675	-	100,232
รับโอน (โอนออก)	-	-	-	-	(236)	-	(236)
จำหน่ายสินทรัพย์	-	-	-	(4,106)	-	-	(4,106)
ยอดคงเหลือ ณ วันที่ 31 ธันวาคม 2557	-	167,862	320,066	21,057	28,504	-	537,489
<u>มูลค่าสุทธิตามบัญชี</u>							
31 ธันวาคม 2556	165,442	302,833	371,237	8,646	9,842	93,643	951,643
31 ธันวาคม 2557	247,270	274,058	409,968	10,626	8,205	156,282	1,106,409
<u>ค่าเสื่อมราคาซึ่งรวมอยู่ในงบกำไรขาดทุนเบ็ดเสร็จ สำหรับปีสิ้นสุดวันที่ 31 ธันวาคม</u>							
2556							96,477
2557							100,232

ณ วันที่ 31 ธันวาคม 2557 และ 2556 ที่ดิน สิ่งปลูกสร้าง เครื่องจักร และเครื่องจักรระหว่างติดตั้งของบริษัทและบริษัทย่อย จำนวน 583.8 ล้านบาท และมูลค่า 535.2 ล้านบาท ตามลำดับ (งบการเงินเฉพาะกิจการ: จำนวน 540.7 ล้านบาท และ 493.3 ล้านบาท ตามลำดับ) ได้ถูกจดจำนองไว้เป็นหลักประกันค้ำประกันวงเงินกู้ระยะสั้นและระยะยาวจากสถาบันการเงิน

ณ วันที่ 31 ธันวาคม 2557 และ 2556 บริษัทมีสินทรัพย์ภายใต้สัญญาเช่าซื้อที่บริษัทเป็นผู้เช่าได้รวมแสดงอยู่ในรายการข้างต้น คือ ยานพาหนะ มูลค่าสุทธิตามบัญชีจำนวน 6.5 ล้านบาท และ 3.9 ล้านบาท ตามลำดับ

ณ วันที่ 31 ธันวาคม 2557 และ 2556 บริษัทและบริษัทย่อยมีส่วนหนึ่งของอุปกรณ์สำนักงาน เครื่องตกแต่งและยานพาหนะ ซึ่งคิดค่าเสื่อมราคาเต็มมูลค่า และแต่ยังคงใช้งานอยู่ ซึ่งมีราคาทุนประมาณ 150.4 ล้านบาท และ 100.1 ล้านบาทตามลำดับ (งบการเงินเฉพาะกิจการ: จำนวน 140.6 ล้านบาท และ 91.1 ล้านบาท ตามลำดับ)

ที่ดินของบริษัทและบริษัทย่อยได้มีการประเมินใหม่ เมื่อวันที่ 22 ธันวาคม 2557 โดยผู้ประเมินราคาอิสระ การประเมินราคาได้ทำตามเกณฑ์ ราคาตลาดตามสภาพการใช้งานที่เป็นอยู่ (Market Approach) ราคาตามบัญชีของที่ดินได้ปรับให้เป็นไปตามราคาใหม่ที่ประเมินใหม่ และส่วนเกินทุนที่เกิดขึ้น (สุทธิจากภาษีเงินได้รอการตัดบัญชี) จำนวน 123 ล้านบาท (งบการเงินเฉพาะกิจการ จำนวน 119.7 ล้านบาท) ได้บันทึกเป็นส่วนเกินทุนจากการตีราคาที่ดินซึ่งแสดงไว้ในส่วนของผู้ถือหุ้น

16. เงินเบิกเกินบัญชีและเงินกู้ยืมระยะสั้นจากสถาบันการเงิน

	พันบาท	
	งบการเงินรวมและงบการเงินเฉพาะกิจการ	
	2557	2556
เงินเบิกเกินบัญชีธนาคาร	-	8
เงินกู้ยืมระยะสั้นจากสถาบันการเงิน	1,939,378	1,234,285
สุทธิ	1,939,378	1,234,293

ณ วันที่ 31 ธันวาคม 2557 และ 2556 บริษัทมีวงเงินสินเชื่อระยะสั้นเพื่อการค้ำประกันจากสถาบันการเงินตามสัญญาเงินกู้ยืมในวงเงินสูงสุดรวม 4,720 ล้านบาท และ 4,320 ล้านบาท ตามลำดับ วงเงินสินเชื่อเพื่อการค้ำดังกล่าวประกอบด้วย เงินเบิกเกินบัญชี เลตเตอร์ออฟเครดิต ทรัสต์รีซีที ตั๋วสัญญาใช้เงิน การขายลดตั๋วเงิน แพคกิ้งเครดิต และหนังสือค้ำประกันธนาคารโดยวงเงินสินเชื่อดังกล่าวมีอัตราดอกเบี้ย MOR ต่อปีสำหรับเงินเบิกเกินบัญชี และวงเงินสินเชื่ออื่นมีอัตราดอกเบี้ยตั้งแต่ร้อยละ 1.09 ต่อปี ถึงร้อยละ 3.80 ต่อปี และร้อยละ 1.70 ต่อปี ถึงร้อยละ 4.35 ต่อปี ตามลำดับ และมีกำหนดชำระระหว่าง 1 ถึง 6 เดือน

วงเงินสินเชื่อระยะสั้นจากสถาบันการเงินดังกล่าว ค้ำประกันโดยการจดจำนอง ที่ดิน สิ่งปลูกสร้างบนที่ดิน เครื่องจักร เครื่องจักรระหว่างติดตั้ง และเงินฝากประจำของทั้งบริษัทและบริษัทย่อยแห่งหนึ่งเป็นหลักประกันค้ำประกัน (หมายเหตุประกอบงบการเงิน ข้อ 15)

17. เจ้าหนี้การค้าและเจ้าหนี้อื่น

	พันบาท			
	งบการเงินรวม		งบการเงินเฉพาะกิจการ	
	2557	2556	2557	2556
เจ้าหนี้การค้าและเจ้าหนี้อื่น - กิจการที่เกี่ยวข้องกัน				
เจ้าหนี้การค้า	651	6,113	651	6,306
เจ้าหนี้อื่น	3	-	490	687
รวม	654	6,113	1,141	6,993
เจ้าหนี้การค้าและเจ้าหนี้อื่น - กิจการอื่น				
เจ้าหนี้การค้า	267,963	80,497	267,358	79,900
เจ้าหนี้อื่น	49,601	72,221	45,605	65,933
รวม	317,564	152,718	312,963	145,833

18. หนี้สินภายใต้สัญญาเช่าทางการเงิน

	พันบาท	
	งบการเงินรวมและงบการเงินเฉพาะกิจการ	
	2557	2556
หนี้สินภายใต้สัญญาเช่าทางการเงิน	2,880	1,576
หัก ดอกเบี้ยจ่ายรอดัดบัญชี	(152)	(120)
สุทธิ	2,728	1,456
หัก ส่วนที่ถึงกำหนดชำระภายในหนึ่งปี	(1,477)	(1,016)
สุทธิ	1,251	440

ณ วันที่ 31 ธันวาคม 2557 และ 2556 บริษัทมีหนี้สินภายใต้สัญญาเช่าทางการเงิน โดยมีรายละเอียดของจำนวนเงินที่ต้องจ่ายชำระ ดังนี้

	พันบาท					
	งบการเงินรวมและงบการเงินเฉพาะกิจการ					
	2557			2556		
ผลรวมของจำนวนเงินขั้นต่ำที่ต้องจ่าย	ดอกเบี้ยจ่ายรอดัดบัญชี	มูลค่าปัจจุบันของจำนวนเงินขั้นต่ำที่ต้องจ่าย	ผลรวมของจำนวนเงินขั้นต่ำที่ต้องจ่าย	ดอกเบี้ยจ่ายรอดัดบัญชี	มูลค่าปัจจุบันของจำนวนเงินขั้นต่ำที่ต้องจ่าย	
ถึงกำหนดชำระภายในหนึ่งปี	1,590	113	1,477	1,103	87	1,016
ถึงกำหนดชำระเกินหนึ่งปีแต่ไม่เกินห้าปี	1,290	39	1,251	473	33	440
รวม	2,880	152	2,728	1,576	120	1,456

19. ภาวะผูกพันผลประโยชน์พนักงาน

ภาวะผูกพันผลประโยชน์พนักงานในงบแสดงฐานะการเงิน ณ วันที่ 31 ธันวาคม 2557 และ 2556 มีดังต่อไปนี้

	พันบาท			
	งบการเงินรวม		งบการเงินเฉพาะกิจการ	
	2557	2556	2557	2556
ผลประโยชน์หลังออกจากงาน				
เงินชดเชยตามกฎหมายแรงงาน	4,393	4,735	3,321	3,663

การเปลี่ยนแปลงในมูลค่าปัจจุบันของภาระผูกพันของโครงการผลประโยชน์สำหรับปี สิ้นสุดวันที่ 31 ธันวาคม 2557 และ 2556 ดังนี้

	พันบาท			
	งบการเงินรวม		งบการเงินเฉพาะกิจการ	
	2557	2556	2557	2556
ภาระผูกพันของโครงการผลประโยชน์ ณ วันที่ 1 มกราคม	4,735	4,288	3,663	3,256
ผลประโยชน์จ่ายโดยโครงการ	-	-	-	-
ต้นทุนบริการปัจจุบันและดอกเบี้ย	621	447	621	407
กำไรจากการประมาณตามหลักการคณิตศาสตร์				
ประกันภัยที่รับรู้ในงบกำไรขาดทุนเบ็ดเสร็จ	(963)	-	(963)	-
ภาระผูกพันของโครงการผลประโยชน์ ณ วันที่ 31 ธันวาคม	4,393	4,735	3,321	3,663

ค่าใช้จ่ายที่รับรู้ในงบกำไรขาดทุนเบ็ดเสร็จสำหรับปีสิ้นสุดวันที่ 31 ธันวาคม 2557 และ 2556 มีดังต่อไปนี้

	พันบาท			
	งบการเงินรวม		งบการเงินเฉพาะกิจการ	
	2557	2556	2557	2556
ต้นทุนบริการปัจจุบัน	477	360	477	330
ดอกเบี้ยจากภาระผูกพัน	144	87	144	77
รวม	621	447	621	407

ค่าใช้จ่ายที่รับรู้ในงบกำไรขาดทุนเบ็ดเสร็จข้างต้น สำหรับงวดปีสิ้นสุดวันที่ 31 ธันวาคม 2557 และ 2556 แสดงรวมในรายการดังต่อไปนี้

	พันบาท			
	งบการเงินรวม		งบการเงินเฉพาะกิจการ	
	2557	2556	2557	2556
ต้นทุนขายและบริการ	281	101	281	71
ค่าใช้จ่ายในการขาย	113	74	113	74
ค่าใช้จ่ายในการบริหาร	44	133	44	133
ค่าตอบแทนผู้บริหาร	39	52	39	52
ทั้งหมด	477	360	477	330

ข้อสมมติหลักในการประมาณการตามหลักการคณิตศาสตร์ประกันภัย ณ วันที่รายงาน ณ วันที่ 31 ธันวาคม 2557 และ 2556 มีดังต่อไปนี้

	งบการเงินรวมและงบการเงินเฉพาะกิจการ	
	2557	2556
อัตราคิดลด	ร้อยละ 4.52 ต่อปีสำหรับพนักงานรายเดือน และ ร้อยละ 4.52 ต่อปีสำหรับพนักงานรายวัน	ร้อยละ 4.17 ต่อปีสำหรับพนักงานรายเดือน และ ร้อยละ 4.20 ต่อปีสำหรับพนักงานรายวัน
อัตราการเพิ่มขึ้นของ	ร้อยละ 5.04 ต่อปีสำหรับพนักงานรายเดือน และ ร้อยละ 3.45 ต่อปีสำหรับพนักงานรายวัน	ร้อยละ 4.39 ต่อปีสำหรับพนักงานรายเดือน และ ร้อยละ 3.43 ต่อปีสำหรับพนักงานรายวัน
อัตราการหมุนเวียน	ตามอายุพนักงานตั้งแต่ร้อยละ 0 ถึง 50 สำหรับตามอายุพนักงานตั้งแต่ร้อยละ 0 ถึง 62 สำหรับ	ตามอายุพนักงานตั้งแต่ร้อยละ 0 ถึง 50 สำหรับตามอายุพนักงานตั้งแต่ร้อยละ 0 ถึง 78 สำหรับ
อัตราการมรณะ	อัตราตามตารางมรณะไทยปี 2551 แยกเกณฑ์เพศ	อัตราตามตารางมรณะไทยปี 2540 แยกเกณฑ์เพศ

20. ทุนเรือนหุ้น

ใบสำคัญแสดงสิทธิซื้อหุ้นสามัญ

ตามรายงานการประชุมวิสามัญผู้ถือหุ้น เมื่อวันที่ 21 กรกฎาคม 2549 และวันที่ 24 พฤศจิกายน 2549 ผู้ถือหุ้นได้มีมติอนุมัติให้บริษัทจัดสรรใบสำคัญแสดงสิทธิที่จะซื้อหุ้นสามัญ ("AMC-W1") ดังนี้

ใบสำคัญแสดงสิทธิที่จะซื้อหุ้นสามัญของบริษัทที่จัดสรรให้แก่ผู้ถือหุ้นเดิมของบริษัท (“AMC-W1”)

ประเภทของใบสำคัญแสดงสิทธิ	:	ใบสำคัญแสดงสิทธิที่จะซื้อหุ้นสามัญ ครั้งที่ 1 ที่จัดสรรให้แก่ผู้ถือหุ้นสามัญเดิมของบริษัท (“ใบสำคัญแสดงสิทธิครั้งที่ 1” หรือ “AMC-W1”)
จำนวนใบสำคัญแสดงสิทธิที่ออกและเสนอขาย	:	50,000,000 หน่วย
อายุของใบสำคัญแสดงสิทธิ	:	7 ปี นับตั้งแต่วันที่ออกและเสนอขาย และครั้งสุดท้ายวันที่ 7 มีนาคม 2557 โดยกำหนดระยะเวลาการใช้สิทธิได้ทุกวันทำการสุดท้ายของเดือนมีนาคม และเดือนกันยายน
วันที่ออกและเสนอขายใบสำคัญแสดงสิทธิ	:	วันที่ 28 กันยายน 2550
อัตราการใช้สิทธิ	:	ใบสำคัญแสดงสิทธิ 1 หน่วยต่อ 1 หุ้นสามัญใหม่
ราคาการใช้สิทธิ	:	ราคาการใช้สิทธิของใบสำคัญแสดงสิทธิจะเท่ากับ 3.00 บาทต่อหุ้น (มูลค่าที่ตราไว้หุ้นละ 1.00 บาท)

ในระหว่างปี 2557 ผู้ถือใบสำคัญแสดงสิทธิที่จะซื้อหุ้นสามัญของบริษัทได้ขอใช้สิทธิตามใบสำคัญแสดงสิทธิ จำนวน 159,012 หน่วย ซื้อหุ้นสามัญจำนวน 159,012 หุ้น ในราคาหุ้นละ 3 บาทรวมเป็นเงิน 477,036 บาท ทำให้ทุนชำระแล้วของบริษัทเพิ่มจากจำนวน 479,937,265 บาท เป็นจำนวน 480,096,277 บาทและส่วนเกินมูลค่าหุ้นสามัญของบริษัทเพิ่มจากจำนวน 297,427,100 บาท เป็นจำนวน 297,745,124 บาท ซึ่งบริษัทได้จดทะเบียนเปลี่ยนแปลงทุนชำระแล้วต่อกรมพัฒนาธุรกิจการค้า กระทรวงพาณิชย์ เมื่อวันที่ 18 มีนาคม 2557

ณ วันที่ 7 มีนาคม 2557 และวันที่ 31 ธันวาคม 2556 ใบสำคัญแสดงสิทธิที่จะซื้อหุ้นสามัญได้มีการใช้สิทธิทั้งสิ้น 10,177,306 หน่วย และจำนวน 10,018,294 หน่วย ตามลำดับ

การออกและเสนอขายใบสำคัญแสดงสิทธิของบริษัท มีรายละเอียดดังนี้

ประเภทของ	วันที่ออกและ	อัตราการใช้สิทธิ	จำนวนหุ้นที่	จำนวนหุ้น		
ใบสำคัญ	เสนอขาย	ราคาใช้สิทธิ	ใบสำคัญแสดง	ถูกใช้สิทธิ	คงเหลือเพื่อรองรับ	วันสุดท้าย
แสดงสิทธิ	ใบสำคัญแสดงสิทธิ	(บาทต่อหุ้น)	สิทธิต่อหุ้นสามัญ	(หุ้น)	การใช้สิทธิ (หุ้น)	ในการใช้สิทธิ
AMC-W1	28 กันยายน 2550	3.00	1 : 1	10,177,306	39,822,694	7 มีนาคม 2557

21. การจัดสรรสำรองตามกฎหมายและเงินปันผลจ่าย

ตามบทบัญญัติแห่งพระราชบัญญัติบริษัทมหาชนจำกัด พ.ศ. 2535 มาตรา 116 บริษัทจะต้องจัดสรรทุนสำรอง (“สำรองตามกฎหมาย”) อย่างน้อยร้อยละ 5 ของกำไรสุทธิประจำปีหลังจากหักขาดทุนสะสมยกมา (ถ้ามี) จนกว่าสำรองดังกล่าวมีจำนวนไม่น้อยกว่าร้อยละ 10 ของทุนจดทะเบียน เงินสำรองนี้จะนำไปจ่ายเป็นเงินปันผลไม่ได้

ตามมติที่ประชุมผู้ถือหุ้นเมื่อวันที่ 29 เมษายน 2556 ได้มีมติอนุมัติการจ่ายเงินปันผลประจำปี 2555 ให้แก่ผู้ถือหุ้นของบริษัท โดยกำหนดจ่ายให้แก่ผู้ถือหุ้นจำนวน 479.9 ล้านหุ้น ในอัตราหุ้นละ 0.18 บาท เป็นจำนวนรวมทั้งสิ้น 86.4 ล้านบาท บริษัทได้จ่ายเงินปันผลดังกล่าวแล้ว เมื่อวันที่ 17 พฤษภาคม 2556 นอกจากนี้ที่ประชุมได้มีมติจัดสรรสำรองตามกฎหมายร้อยละ 5 ของกำไรสุทธิประจำปี 2555 จำนวน 8.3 ล้านบาท

เมื่อวันที่ 29 เมษายน 2557 ที่ประชุมสามัญผู้ถือหุ้น ได้มีมติอนุมัติให้จ่ายเงินปันผลสำหรับผลการดำเนินงานสำหรับปี 2556 ในอัตราหุ้นละ 0.18 บาท จำนวน 480,096,277 หุ้น คิดเป็นจำนวนเงิน 86.4 ล้านบาทและจัดสรรกำไรเป็นสำรองตามกฎหมาย จำนวนเงิน 2.9 ล้านบาท ณ วันที่ 31 ธันวาคม 2557 สำรองตามกฎหมายมีจำนวน 55 ล้านบาท

22. กองทุนสำรองเลี้ยงชีพ

บริษัทได้จัดตั้งเงินกองทุนสำรองเลี้ยงชีพพนักงานตามความในพระราชบัญญัติกองทุนสำรองเลี้ยงชีพ พ.ศ. 2530 ตามระเบียบกองทุน บริษัทและพนักงานต้องจ่ายเงินสมทบและเงินสะสมเข้ากองทุนนี้เป็นร้อยละ 2 ของเงินเดือนพนักงานด้วยจำนวนที่เท่ากัน บริษัทได้แต่งตั้งผู้จัดการกองทุน เพื่อบริหารกองทุนให้เป็นไปตามข้อกำหนดของกฎกระทรวงฉบับที่ 2 (พ.ศ. 2532) ออกตามความในพระราชบัญญัติกองทุนสำรองเลี้ยงชีพ พ.ศ. 2530

บริษัทจ่ายเงินสมทบเข้ากองทุนสำหรับปีสิ้นสุดวันที่ 31 ธันวาคม 2557 และ 2556 มีดังนี้

	ล้านบาท			
	งบการเงินรวม		งบการเงินเฉพาะกิจการ	
	2557	2556	2557	2556
เงินสมทบกองทุนสำรองเลี้ยงชีพ	362	496	354	485

23. ค่าใช้จ่ายตามลักษณะ

ค่าใช้จ่ายที่สำคัญสำหรับปีสิ้นสุดวันที่ 31 ธันวาคม 2557 และ 2556 ซึ่งจำแนกตามลักษณะได้ดังนี้

	พันบาท			
	งบการเงินรวม		งบการเงินเฉพาะกิจการ	
	2557	2556	2557	2556
การเปลี่ยนแปลงในสินค้าสำเร็จรูปและงานระหว่างทำ	(13,570)	(4,201)	(13,570)	(4,201)
ซื้อสินค้าสำเร็จรูป	118,460	123,431	125,570	129,559
วัตถุดิบและวัสดุสิ้นเปลืองใช้ไป	4,255,538	4,679,616	4,255,538	4,679,616
ค่าเสื่อมราคาและค่าตัดจำหน่าย	103,789	99,968	100,411	96,478
ขาดทุนจากการปรับลดมูลค่าสินค้าคงเหลือ	102,073	396	101,630	-
ค่าใช้จ่ายเกี่ยวกับพนักงาน	91,345	94,571	89,258	92,647
ค่าขนส่งและจัดจำหน่าย	52,326	61,560	52,326	61,560
ค่าสาธารณูปโภค	29,028	30,074	25,714	26,970
หนี้สงสัยจะสูญ - ลูกหนี้การค้า (กลับรายการ)	6,543	(10,216)	8,343	(8,213)
ค่าตอบแทนผู้บริหาร	8,841	10,010	8,841	10,010
ขาดทุนจากอัตราแลกเปลี่ยนเงินตราต่างประเทศ	-	40,029	-	40,029
ขาดทุนจากการปรับโครงสร้างหนี้ - เงินทดรองจ่ายค่าสินค้า	-	31,995	-	31,995
ค่านายหน้าขายค่าโฆษณาและส่งเสริมการขาย	5,480	4,545	5,480	4,545
ต้นทุนจ้างผลิตภายนอก	4,540	3,715	4,540	3,715
ต้นทุนทางการเงิน	39,838	35,983	39,806	35,959
ค่าใช้จ่ายอื่น ๆ	40,532	32,077	38,664	27,812
รวม	4,844,763	5,233,553	4,842,551	5,228,481

24. ภาษีเงินได้

ค่าใช้จ่ายภาษีเงินได้สำหรับปีสิ้นสุดวันที่ 31 ธันวาคม 2557 และ 2556 มีดังนี้

	พันบาท			
	งบการเงินรวม		งบการเงินเฉพาะกิจการ	
	2557	2556	2557	2556
ภาษีเงินได้ปัจจุบัน :				
ค่าใช้จ่ายภาษีเงินได้ของปีปัจจุบัน	(22,196)	(46,547)	(22,196)	(46,547)
ภาษีเงินได้รอการตัดบัญชี:				
รายได้ภาษีเงินได้รอการตัดบัญชีที่เกี่ยวข้องกับ				
ผลแตกต่างชั่วคราวที่รับรู้เมื่อเริ่มแรกและที่กลับรายการ	22,776	5,137	22,776	5,137
ค่าใช้จ่ายภาษีเงินได้รอการตัดบัญชีที่เกิดจากการ				
ลดอัตราภาษีเงินได้	-	(4,054)	-	(4,054)
รายได้ (ค่าใช้จ่าย) ภาษีเงินได้ที่แสดงอยู่ในงบกำไรขาดทุน	580	(45,464)	580	(45,464)

การกระทบยอดระหว่างอัตราภาษีที่แท้จริงสำหรับปีสิ้นสุดวันที่ 31 ธันวาคม 2557 และ 2556 สามารถแสดงได้ดังนี้

	พันบาท			
	งบการเงินรวม			
	2557		2556	
อัตราภาษี (ร้อยละ)	จำนวนเงิน	อัตราภาษี (ร้อยละ)	จำนวนเงิน	
กำไร (ขาดทุน) ทางภาษีก่อนภาษีเงินได้		(17,920)		211,998
กำไร (ขาดทุน) ทางบัญชีก่อนภาษีเงินได้คุณอัตราภาษี	20	3,584	20	(42,400)
ผลกระทบทางภาษีของรายได้ที่ได้รับการยกเว้นและ				
ค่าใช้จ่ายที่ไม่สามารถนำหักในการคำนวณกำไรทางภาษี		(25,780)		(4,147)
ค่าใช้จ่ายภาษีเงินได้รอการตัดบัญชีที่เกิดจากการลดอัตรา				
ภาษี				
และผลแตกต่างชั่วคราวที่รับรู้และกลับรายการ		22,776		1,083
รายได้ (ค่าใช้จ่าย) ภาษีเงินได้	3	580	21	(45,464)

	พันบาท			
	งบการเงินเฉพาะกิจการ			
	2557		2556	
	อัตราภาษี (ร้อยละ)	จำนวนเงิน	อัตราภาษี (ร้อยละ)	จำนวนเงิน
กำไร (ขาดทุน) ทางภาษีก่อนภาษีเงินได้		(8,892)		206,860
กำไร (ขาดทุน) ทางบัญชีก่อนภาษีเงินได้คูณอัตราภาษี	20	1,778	20	(41,372)
ผลกระทบทางภาษีของรายได้ที่ได้รับการยกเว้นและ ค่าใช้จ่ายที่ไม่สามารถนำหักในการคำนวณกำไรทางภาษี		(23,974)		(5,175)
ค่าใช้จ่ายภาษีเงินได้รอการตัดบัญชีที่เกิดจากการลดอัตรา ภาษี				
และผลแตกต่างชั่วคราวที่รับรู้และกลับรายการ		22,776		1,083
รายได้ (ค่าใช้จ่าย) ภาษีเงินได้	7	580	22	(45,464)

สินทรัพย์ภาษีเงินได้รอการตัดบัญชีและหนี้สินภาษีเงินได้รอการตัดบัญชีสามารถหักลบได้ เมื่อกิจการมีสิทธิตามกฎหมายที่จะนำสินทรัพย์ภาษีเงินได้ของงวดปัจจุบันมาหักลบกับหนี้สินภาษีเงินได้ของงวดปัจจุบันและภาษีเงินได้นี้ประเมินโดยหน่วยงานจัดเก็บภาษีหน่วยงานเดียวกัน

สินทรัพย์(หนี้สิน)ภาษีเงินได้รอการตัดบัญชี ณ วันที่ 31 ธันวาคม 2557 และ 2556 มีดังนี้

	พันบาท			
	งบการเงินรวม		งบการเงินเฉพาะกิจการ	
	2557	2556	2557	2556
สินทรัพย์ภาษีเงินได้รอการตัดบัญชี	31,639	27,121	31,639	27,121
หนี้สินภาษีเงินได้รอการตัดบัญชี	(3,518)	(2,666)	-	-
สุทธิ	28,121	24,455	31,639	27,121

ส่วนประกอบของสินทรัพย์ (หนี้สิน) ภาษีเงินได้รอการตัดบัญชี ณ วันที่ 31 ธันวาคม 2557 และ 2556 ประกอบด้วยรายการดังต่อไปนี้

	พันบาท			
	งบการเงินรวม		งบการเงินเฉพาะกิจการ	
	2557	2556	2557	2556
<u>สินทรัพย์ภาษีเงินได้รอการตัดบัญชี</u>				
ค่าเผื่อหนี้สงสัยจะสูญ - ลูกหนี้การค้า	16,979	15,310	16,979	15,310
ค่าเผื่อการลดมูลค่าสินค้าคงเหลือ	24,826	4,500	24,826	4,500
การปรับมูลค่าเงินลงทุนในหลักทรัพย์เพื่อขาย	15,297	16,997	15,297	16,997
ค่าเผื่อการด้อยค่าเงินลงทุนในบริษัทย่อยและบริษัทร่วม	3,137	3,120	3,137	3,120
ค่าเผื่อการด้อยค่าของสินทรัพย์ที่ไม่ได้ใช้ดำเนินงาน	640	-	640	-
ภาระผูกพันผลประโยชน์พนักงาน	664	733	664	733
ส่วนเกินทุนจากการตีราคาที่ดิน	(29,904)	(13,539)	(29,904)	(13,539)
รวม	31,639	27,121	31,639	27,121
<u>หนี้สินภาษีเงินได้รอตัดบัญชี</u>				
ส่วนเกินทุนจากการตีราคาที่ดิน	(3,518)	(2,666)	-	-
สุทธิ	28,121	24,455	31,639	27,121

จำนวนเงินภาษีเงินได้ที่เกี่ยวข้องกับส่วนประกอบแต่ละส่วนของกำไรขาดทุนเบ็ดเสร็จอื่นสำหรับปีสิ้นสุดวันที่ 31 ธันวาคม 2557 และ 2556 สรุปได้ดังนี้

	พันบาท			
	งบการเงินรวม		งบการเงินเฉพาะกิจการ	
	2557	2556	2557	2556
<u>ภาษีเงินได้รอการตัดบัญชีที่เกี่ยวข้องกับ</u>				
กำไรจากการประมาณการตามหลักคณิตศาสตร์				
ประกันภัยสำหรับโครงการผลประโยชน์พนักงาน	(193)	-	(193)	-
กำไรการปรับมูลค่ายุติธรรมของเงินลงทุนในหลักทรัพย์				
เพื่อขาย	1,700	-	1,700	-
ส่วนเกินทุนจากการตีราคาที่ดิน	(17,217)	-	(16,366)	-
รวม	(15,710)	-	(14,859)	-

25. กำไรต่อหุ้น

กำไรต่อหุ้นขั้นพื้นฐาน

กำไรต่อหุ้นขั้นพื้นฐานสำหรับปีสิ้นสุดวันที่ 31 ธันวาคม 2557 และ 2556 คำนวณจากกำไรสำหรับปีที่เป็นส่วนของผู้ถือหุ้นของบริษัทใหญ่และจำนวนหุ้นสามัญที่ออกจำหน่ายแล้วระหว่างปีโดยแสดงการคำนวณดังนี้

	พันบาท/พันหุ้น			
	งบการเงินรวม		งบการเงินเฉพาะกิจการ	
	2557	2556	2557	2556
กำไรสุทธิที่เป็นของผู้ถือหุ้นสามัญ	(17,535)	165,053	(8,312)	161,396
จำนวนหุ้นสามัญถ่วงเฉลี่ยถ่วงน้ำหนัก	480,070	479,937	480,070	479,937
กำไรต่อหุ้นขั้นพื้นฐาน (บาทต่อหุ้น)	(0.0365)	0.3439	(0.0173)	0.3363

26. ส่วนงานดำเนินงาน

ข้อมูลส่วนงานดำเนินงานที่นำเสนอนี้สอดคล้องกับรายงานภายในของบริษัทที่มีอำนาจตัดสินใจสูงสุดด้านการดำเนินงานได้รับและสอบถามอย่างสม่ำเสมอเพื่อใช้ในการตัดสินใจในการจัดสรรทรัพยากรให้กับส่วนงานและประเมินผลการดำเนินงานของส่วนงาน

ส่วนงานที่รายงาน

บริษัทและบริษัทย่อยดำเนินธุรกิจภายใต้ส่วนงานดำเนินงานจำนวน 2 ส่วนงาน ดังนี้

1. การผลิตและจำหน่ายเหล็กแปรรูป และบริการตัดและแปลงสภาพเหล็ก (บริษัท เอเชียเมทอลล์ จำกัด (มหาชน) และ บริษัท เอส ที ซี สตีล จำกัด)
2. การบริการประกอบติดตั้งโครงสร้างเหล็ก และก่อสร้างโรงงาน (บริษัท เอเชียเมทอลล์แฟบบริเคชั่น จำกัด)

อย่างไรก็ตาม บริษัท เอเชีย เมทอลล์แฟบบริเคชั่น จำกัด ได้หยุดดำเนินธุรกิจและได้ยกเลิกส่วนงานบริการประกอบติดตั้งโครงสร้างเหล็กและก่อสร้างโรงงานแล้วตั้งแต่วันที่ 2554 จึงไม่ได้มีการเสนอข้อมูลทางการเงินจำแนกตามส่วนงานดำเนินงานในงบการเงินนี้

ข้อมูลเกี่ยวกับภูมิศาสตร์

บริษัทและบริษัทย่อยดำเนินธุรกิจในส่วนงานทางภูมิศาสตร์เดียวคือในประเทศไทย จึงไม่ได้มีการเสนอข้อมูลทางการเงินจำแนกตามส่วนงานทางภูมิศาสตร์ในงบการเงินนี้

ลูกค้ารายใหญ่

สำหรับปีสิ้นสุดวันที่ 31 ธันวาคม 2557 ไม่มีลูกค้ารายใหญ่จากยอดขายโดยรวมของบริษัทและบริษัทย่อย (2556 : รายได้จากลูกค้ารายใหญ่ 1 ราย จากส่วนงานธุรกิจการผลิตและจำหน่ายเหล็กแปรรูป และบริการตัดและแปลงสภาพเหล็ก จำนวนเงิน 601.9 ล้านบาท จากยอดขายโดยรวมของบริษัทและบริษัทย่อย)

27. เครื่องมือทางการเงิน

ก) นโยบายการบริหารความเสี่ยงทางการเงิน

บริษัทและบริษัทย่อยมีความเสี่ยงจากความผันผวนของอัตราดอกเบี้ย ความเสี่ยงจากอัตราแลกเปลี่ยนและความเสี่ยงด้านการให้สินเชื่อ บริษัทและบริษัทย่อยจะพิจารณาเลือกใช้เครื่องมือและอนุพันธ์ทางการเงินเพื่อบริหารความเสี่ยงดังกล่าวตามความเหมาะสม

บริษัทและบริษัทย่อยไม่มีนโยบายประกอบธุรกรรมตราสารอนุพันธ์ทางการเงินเพื่อการเก็งกำไรหรือเพื่อการค้า

ข) ความเสี่ยงจากอัตราดอกเบี้ย

ความเสี่ยงจากอัตราดอกเบี้ยเกิดจากการเปลี่ยนแปลงของอัตราดอกเบี้ยในตลาดอันจะมีผลต่อดอกเบี้ยสุทธิ บริษัทบริหารความเสี่ยงด้านอัตราดอกเบี้ยอันเกี่ยวข้องกับเงินฝากสถาบันการเงิน เงินกู้ยืมระยะสั้นจากสถาบันการเงิน และหนี้สินภายใต้สัญญาเช่าการเงิน โดยการกู้ยืมมีทั้งอัตราดอกเบี้ยคงที่และอัตราดอกเบี้ยลอยตัวตามความเหมาะสมของตลาด

ณ วันที่ 31 ธันวาคม 2557 และ 2556 สินทรัพย์และหนี้สินทางการเงินที่สำคัญสามารถจัดตามประเภทอัตราดอกเบี้ย และสำหรับสินทรัพย์และหนี้สินทางการเงินที่มีอัตราดอกเบี้ยคงที่สามารถแยกตามวันที่ครบกำหนดหรือวันที่มีการกำหนดอัตราดอกเบี้ยใหม่ (หากวันที่มีการกำหนดอัตราดอกเบี้ยใหม่ถึงก่อน) ได้ดังนี้

	ล้านบาท					อัตราดอกเบี้ย ที่แท้จริง (ร้อยละต่อปี)
	งบการเงินรวม					
	ณ วันที่ 31 ธันวาคม 2557					
	อัตรา ดอกเบี้ย คงที่	อัตราดอกเบี้ยปรับขึ้นลงตามราคา ตลาด		ไม่มีอัตรา ดอกเบี้ย	รวม	
	ภายใน 1 ปี	ภายใน 2-5 ปี				
สินทรัพย์ทางการเงิน						
เงินสดและรายการเทียบเท่าเงิน	-	-	-	21.2		0.25-0.375
สด		99.6			120.8	
เงินลงทุนชั่วคราว	-	-	-	0.1	0.1	-
เงินฝากธนาคารที่ติดภาระค้ำประกัน	149.3	-	-	-		1.5-2.0
รวม	149.3	99.6	-	21.3	270.2	
หนี้สินทางการเงิน						
เงินเบิกเกินบัญชีและเงินกู้ยืมระยะสั้นจากสถาบันการเงิน	-	1,939.4	-	-	1,939.4	1.1-3.8
หนี้สินภายใต้สัญญาเช่าการเงิน	-	1.5	1.3	-	2.8	1.39-4.84
รวม	-	1,940.9	1.3	-	1,942.2	

ล้านบาท
งบการเงินเฉพาะกิจการ
ณ วันที่ 31 ธันวาคม 2557

	อัตรา ดอกเบี้ย	อัตราดอกเบี้ยปรับขึ้นลงตามราคา ตลาด		ไม่มีอัตรา ดอกเบี้ย	รวม	อัตราดอกเบี้ย ที่แท้จริง (ร้อยละต่อปี)
		ภายใน 1 ปี	ภายใน 2-5ปี			
สินทรัพย์ทางการเงิน						
เงินสดและรายการเทียบเท่าเงิน สด	-	91.0	-	21.2	112.2	0.25-0.375
เงินลงทุนชั่วคราว	-	-	-	0.1	0.1	-
เงินฝากธนาคารที่ติดภาระค้ำ ประกัน	149.3	-	-	-	149.3	1.5-2.0
รวม	149.3	91.0	-	21.3	261.6	
หนี้สินทางการเงิน						
เงินเบิกเกินบัญชีและเงินกู้ยืม ระยะสั้นจากสถาบันการเงิน	-	1,939.4	-	-	1,939.4	1.1-3.8
หนี้สินภายใต้สัญญาเช่าการเงิน	-	1.5	1.3	-	2.8	1.39-4.84
รวม	-	1,940.9	1.3	-	1,942.2	

	ล้านบาท					อัตราดอกเบี้ย ที่แท้จริง (ร้อยละต่อปี)
	งบการเงินรวม					
	ณ วันที่ 31 ธันวาคม 2556					
	อัตรา ดอกเบี้ย คงที่	อัตราดอกเบี้ยปรับขึ้นลงตามราคา ตลาด		ไม่มีอัตรา ดอกเบี้ย	รวม	
	ภายใน 1 ปี	ภายใน 2-5 ปี				
สินทรัพย์ทางการเงิน						
เงินสดและรายการเทียบเท่าเงินสด	-	41.4	-	10.2	51.6	0.125-0.50
เงินลงทุนชั่วคราว	-	-	-	0.1	0.1	-
เงินฝากธนาคารที่ติดภาระค่า ประกัน	87.5	-	-	-	-	1.5-2.0
		0.1			87.6	
รวม	87.5	41.5	-	10.3	139.3	
หนี้สินทางการเงิน						
เงินเบิกเกินบัญชีและเงินกู้ยืมระยะ สั้นจากสถาบันการเงิน	-	1,210.4	-	-	1,210.4	1.10-3.45
หนี้สินภายใต้สัญญาเช่าการเงิน	-	1.0	0.4	-	1.4	3.20-4.84
รวม	-	1,211.4	0.4	-	1,211.8	

ล้านบาท
งบการเงินเฉพาะกิจการ
ณ วันที่ 31 ธันวาคม 2556

	อัตรา ดอกเบี้ย	อัตราดอกเบี้ยปรับขึ้นลงตามราคา ตลาด		ไม่มีอัตรา ดอกเบี้ย	รวม	อัตราดอกเบี้ย ที่แท้จริง (ร้อยละต่อปี)	
		คงที่					
			ภายใน 1 ปี				ภายใน 2-5ปี
สินทรัพย์ทางการเงิน							
เงินสดและรายการเทียบเท่าเงินสด	-	31.6	-	10.2	41.8	0.125-0.50	
เงินลงทุนชั่วคราว	-	-	-	0.1	0.1	-	
เงินฝากธนาคารที่ติดภาระค้ำประกัน	87.5	0.1	-	-	87.6	1.5-2.0	
รวม	87.5	31.7	-	10.3	129.5		
หนี้สินทางการเงิน							
เงินเบิกเกินบัญชีและเงินกู้ยืมระยะ สั้นจากสถาบันการเงิน	-	1,210.4	-	-	1,210.4	1.10-3.45	
หนี้สินภายใต้สัญญาเช่าการเงิน	-	1.0	0.4	-	1.4	3.20-4.84	
รวม	-	1,211.4	0.4	-	1,211.8		

ค) ความเสี่ยงจากอัตราแลกเปลี่ยน

บริษัทและบริษัทย่อยมีความเสี่ยงจากอัตราแลกเปลี่ยนเนื่องจากยอดซื้อบางส่วนเป็นสกุลเงินตราต่างประเทศ การซื้อและการนำเข้าวัตถุดิบและสินค้าบางส่วนจะต้องจ่ายชำระเป็นเงินดอลลาร์สหรัฐและยูโร สำหรับปีสิ้นสุดวันที่ 31 ธันวาคม 2557 บริษัทมี ยอดซื้อที่เป็นสกุลเงินตราต่างประเทศมีมูลค่าคิดเป็นเงินบาทประมาณ 2,087 ล้านบาท บริษัทพิจารณาป้องกันความเสี่ยงจาก อัตราแลกเปลี่ยนโดยการซื้อสัญญาอัตราแลกเปลี่ยนล่วงหน้าตามความเหมาะสม

ณ วันที่ 31 ธันวาคม 2557 บริษัทมีหนี้สินที่เป็นเงินตราต่างประเทศจำนวน 8 ล้านดอลลาร์สหรัฐและ 7.4 ล้านยูโร ซึ่งได้ทำสัญญา ป้องกันความเสี่ยงไว้แล้ว (31 ธันวาคม 2556: 8.1 ล้านดอลลาร์สหรัฐ) (หมายเหตุประกอบงบการเงินข้อ 8)

ณ วันที่ 31 ธันวาคม 2557 บริษัทมีหนี้สินทางการเงินที่เป็นเงินตราต่างประเทศที่ไม่ได้ทำการป้องกันความเสี่ยงจำนวน 4.7 ล้าน ดอลลาร์สหรัฐและ 5.4 ล้านยูโร (31 ธันวาคม 2556: 9.7 ล้านดอลลาร์สหรัฐ)

ง) ความเสี่ยงด้านการให้สินเชื่อ

บริษัทและบริษัทย่อยมีความเสี่ยงด้านการให้สินเชื่อที่เกี่ยวข้องกับลูกค้า อย่างไรก็ตามเนื่องจาก บริษัทและบริษัทย่อยมีฐานของลูกค้าที่หลากหลายและมีจำนวนมากราย ดังนั้นบริษัทและบริษัทย่อยจึงไม่คาดว่าจะได้รับความเสียหายอย่างเป็นสาระสำคัญจากการเก็บหนี้จากลูกหนี้เหล่านี้ บริษัทและบริษัทย่อยได้ประเมินค่าเผื่อหนี้สงสัยจะสูญ โดยอาศัยการประเมินผลของฝ่ายบริหารเกี่ยวกับความสามารถในการชำระหนี้ของลูกค้าหนี้ที่ค้างอยู่ ณ วันสิ้นปี

จ) มูลค่ายุติธรรม

ราคาตามบัญชีของสินทรัพย์และหนี้สินทางการเงิน อันได้แก่ เงินสดและรายการเทียบเท่าเงินสด ลูกหนี้การค้าและลูกหนี้อื่น เจ้าหนี้การค้าและเจ้าหนี้อื่น เงินให้กู้ยืมและเงินกู้ยืมมีมูลค่าใกล้เคียงกับมูลค่ายุติธรรม

28. การบริหารจัดการทุน

วัตถุประสงค์ในการบริหารจัดการทุนที่สำคัญของบริษัทและบริษัทย่อย คือ การจัดให้มีซึ่งโครงสร้างทางการเงินที่เหมาะสมและการดำรงไว้ซึ่งความสามารถในการดำเนินธุรกิจอย่างต่อเนื่อง

ณ วันที่ 31 ธันวาคม 2557 และ 2556 บริษัทและบริษัทย่อยมีอัตราส่วนหนี้สินต่อทุนเท่ากับ 1.31:1 และ 0.79:1 ตามลำดับ และบริษัทมีอัตราส่วนหนี้สินต่อทุนเท่ากับ 1.30:1 และ 0.79:1 ตามลำดับ

29. ภาวะผูกพันและหนี้สินที่อาจเกิดขึ้น

ก) ภาวะผูกพันตามรายจ่ายฝ่ายทุน

- ณ วันที่ 31 ธันวาคม 2557 บริษัทมีภาวะผูกพันในการซื้อเครื่องจักรและสัญญาก่อสร้างจำนวน 4.6 ล้านบาท และ 0.5 ล้านเหรียญดอลลาร์สหรัฐ และวันที่ 31 ธันวาคม 2556 จำนวน 4.9 ล้านบาท และ 0.6 ล้านเหรียญดอลลาร์สหรัฐ
- ณ วันที่ 31 ธันวาคม 2557 และ 2556 บริษัทมีภาวะผูกพันเพื่อจ่ายพัฒนาโปรแกรมคอมพิวเตอร์จำนวน 0.4 ล้านบาท

ค) สัญญาเช่าและสัญญาบริการ

ณ วันที่ 31 ธันวาคม 2557 และ 2556 บริษัทมีสัญญาเช่าอาคารสำนักงาน โดยมีภาระผูกพันตามสัญญาที่จะต้องจ่ายใน
อนาคต ดังนี้

	ล้านบาท	
	งบการเงินรวมและงบการเงินเฉพาะกิจการ	
	2557	2556
ไม่เกิน 1 ปี	2.4	2.4
เกิน 1 ปี แต่ไม่เกิน 5 ปี	1.6	3.9
รวม	4.0	6.3

ง) ภาระผูกพันจากการลงทุน

ณ วันที่ 31 ธันวาคม 2557 และ 2556 บริษัทมีภาระผูกพันเกี่ยวกับการชำระเงินลงทุนในบริษัท เอเซียเมทัลแพปบริเคชั่น
จำกัด ส่วนที่ยังไม่เรียกชำระอีกร้อยละ 50 คิดเป็นเงิน 11 ล้านบาท

จ) ภาระผูกพันตามเลตเตอร์ออฟเครดิต

บริษัทมีภาระผูกพันจากการเปิดเลตเตอร์ออฟเครดิต เพื่อสั่งซื้อสินค้า ณ วันที่ 31 ธันวาคม 2557 จำนวน 7.8 ล้านดอลลาร์
ดอลลาร์สหรัฐ และ 23.1 ล้านดอลลาร์ยูโร และวันที่ 31 ธันวาคม 2556 จำนวน 7.8 ล้านดอลลาร์สหรัฐ

ฉ) หนังสือค้ำประกันที่ออกโดยธนาคาร

ณ วันที่ 31 ธันวาคม 2557 และวันที่ 31 ธันวาคม 2556 บริษัทและบริษัทย่อยมีหนี้สินที่อาจเกิดขึ้นจากหนังสือค้ำประกันที่ออก
โดยธนาคาร เพื่อค้ำประกันการจ่ายชำระค่าใช้ไฟฟ้า และระบบสาธารณูปโภคเป็นจำนวน 7.8 ล้านบาท และ 7.9 ล้านบาท
ตามลำดับ (งบเฉพาะกิจการ: จำนวน 6.9 ล้านบาท และ 7 ล้านบาท ตามลำดับ)

30. การจัดประเภทรายการใหม่

รายการบัญชีบางรายการในงบแสดงฐานะการเงิน ณ วันที่ 31 ธันวาคม 2556 และวันที่ 1 มกราคม 2556 ได้ถูกจัดประเภทบัญชีใหม่ เพื่อให้สอดคล้องกับการแสดงรายการในงบการเงินสำหรับปีสิ้นสุดวันที่ 31 ธันวาคม 2557 โดยมีการจัดประเภทบัญชีใหม่ดังต่อไปนี้

	พันบาท					
	งบการเงินรวม					
	31 ธันวาคม 2556			1 มกราคม 2556		
	ก่อนจัด ประเภทใหม่	จัดประเภท ใหม่	หลังจัด ประเภทใหม่	ก่อนจัด ประเภทใหม่	จัดประเภท ใหม่	หลังจัด ประเภทใหม่
งบแสดงฐานะการเงิน						
สินทรัพย์ภาษีเงินได้รอการตัดบัญชี	40,660	(13,539)	27,121	31,078	(15,570)	15,508
หนี้สินภาษีเงินได้รอการตัดบัญชี	(16,205)	13,539	(2,666)	(18,636)	15,570	(3,066)

	พันบาท					
	งบการเงินเฉพาะกิจการ					
	31 ธันวาคม 2556			1 มกราคม 2556		
	ก่อนจัด ประเภทใหม่	จัดประเภท ใหม่	หลังจัด ประเภทใหม่	ก่อนจัด ประเภทใหม่	จัดประเภท ใหม่	หลังจัด ประเภทใหม่
งบแสดงฐานะการเงิน						
สินทรัพย์ภาษีเงินได้รอการตัดบัญชี	40,660	(13,539)	27,121	31,078	(15,570)	15,508
หนี้สินภาษีเงินได้รอการตัดบัญชี	(13,539)	13,539	-	(15,570)	15,570	-

